... SEPTIMO — Núm. 2.431 — Dirección, Redacción y Administración: AVENIDA DE MAYO 769 — (Porte pago) — Buenos Aires, sábado 2 de diciembre de 1922

... destinadas a la Redacción deben ser dirigidas al director.

... no puede responsabilizarse por los ... que se le envíen, ruega a los ... guarden copia de ellos.

... telegráfica: EPOCA, Buenos Aires.

... U. T. Administración 7370, Avenida; ... trador, 7378 íd.; Director, 7375 íd. ... ción, 7372 íd.; Publicidad, 7371 íd.; ... edición, 7374 íd.; con 20 aparatos internos.

... 8927, Central.

La Epoca

PRECIOS DE SUBSCRIPCION

CAPITAL

$ m|n. Por mes 2.50. $ m|n. Trimestre 7.50. $ m|n. Semestre 15. $ m|n. Año 28

INTERIOR

$ m|n. Trimestre 7.50. $ m|n. Semestre 15. $ m|n. Año 28

EXTERIOR

$ oro Por mes 2.50. $ oro Trimestre 7.50. $ oro Semestre 15. $ oro Año 28

Número del día, 0.08. — Número atrasado (dentro de los 30 días), 0.20.

UNICA EDICION

2 DE DICIEMBRE DE 1922

JUJUY

...timos fundamentalmente con ...minos de la respuesta del mi... del Interior al pedido de in...ción a Jujuy.

... de que un maestro en Derecho ...tucional, desde su alto cargo ...nistro trepe a la cátedra y afir... énfasis novedoso que "cada ...ra es juez de la elección, títu... derechos de sus miembros", ...importa un hallazgo guberna...l. El titular del Interior ha ... en el caso jujeño, ha descu... América. Está visto que aun ...stas épocas se puede ser original ... que hay todavía algo nuevo ...o el sol...

...ro no se trata precisamente de ... Lo que está en cuestión es una ...tancia cuyo rodaje institucional ...anece paralizado y suplantado ... actitud violenta de un choque ...oderes sin posible solución. El ...rnador niega derechos a la Le...latura y una minoría de ésta, des...os miembros. Vale decir, rota la ...onía necesaria entre los poderes ...eada una situación de recíprocos ...azos, no hay dentro de la órbita ...las instituciones de la provincia ...mas precisas y eficaces para po... término al conflicto.

El anterior gobierno dejó la si...ación política e institucional del ... consolidada a su sucesor; pero, ...uralmente, aun quedan en algu... provincias resabios de costum... y sistemas de acción que sólo ... de modificar el tiempo y, sobre ... la severa vigilancia federal en...cada de velar por el ritmo regu... de la Constitución en todo el país, sin que por ello se afecten principios de autonomía respetables.

Jujuy es un caso típico; los poderes que la rigen están empeñados en una batalla sin término que suprime su función regular y desordena todas sus actividades. Ante situaciones de hecho que se expresan en recíprocas descalificaciones, entre Gobierno y Legislatura, ha fracasado la autoridad moral básica de todo principio, en una y otra autoridad.

En tal emergencia, resulta ingenua la invocación a las consagraciones del derecho aludidas por el ministro en su reciente respuesta al petitorio de la provincia, agitada por las ruidosas incidencias que hemos comentado.

Además, hablemos claro: el ascetismo constitucional que envanece al ministro del Interior, aparte del evidente error que implica como teoría frente a una situación de hecho, carece del espíritu de radicalismo que ha invocado para justificar su presencia en el gabinete, espíritu que se expresa en los actos gubernamentales traduciendo siempre una adhesión estricta al sentimiento indomable de la libertad y el orden, que el pueblo argentino alienta en toda la República y cuyo anhelo se estrella siempre contra la acción de gobiernos refractarios como el acusado por la actualidad jujeña.

Convénzase, pues, el ministro, Jujuy es un caso clavado de intervención amplia, a fin de reorganizar todos sus poderes, basándolos en los principios inmutables de la democracia, en el origen popular garantizado por la acción federal.

CONTRASTE

Por que un alto empleado de la intervención en San Juan, cuyas funciones son garantizar el orden, la vida e intereses del pueblo, llama a la cultura a los que en reuniones políticas hacen la apología del crimen, y ante su insistencia, prohibe que la tribuna popular sirva para propagandas perturbadora de la moral política, "La Prensa" se apresura a reclamar medidas contra el funcionario que, cumpliendo su deber, contiene los ...

... la actitud del diario ... tan diligente para defen... desborde, con lo que observó ... crimen horrendo que conmo... al país, para el que no tuvo la ...ndenación enérgica que corres...ndía a un órgano de la prensa, ...que pretende ser el representante de ...cultura argentina.

Para los que avergonzaron nues...tra civilización con el crimen polí...co, "La Prensa" tiene todos los res...guardos y no pierde ocasión, para ...tenuar las responsabilidades ante ... presente y ante la historia de que ...ada, ni nadie, podrá librarlos.

DEBILIDAD INCONCEBIBLE

No cuadra a la seriedad del gobierno ni al concepto de las responsabilidades que emergen de sus funciones, la debilidad inconcebible en que ha incurrido el ministro del Interior, al contestar con una simpleza al pedido que se hiciera por la Junta Electoral de Córdoba, de servicios del Correo para transportar urnas y demás elementos, para consumar la farsa electoral, organizada por el gobierno de hecho de Córdoba en tren de reformas constitucionales.

Habría correspondido una contestación negativa a la insólita pretensión y si el ministro no se sentía con la energía necesaria, por lo menos mandar al archivo el pedido. Pero contestar diciendo que todos los habitantes del país tienen derecho a usar del Correo (Perogrullo ya lo había dicho) es acusar falta absoluta de valor moral, para afrontar una situación, que por otra parte está bien definida, desde que el juicio público unánime, considera que el gobierno de Córdoba y todo lo que de él emana, tiene el repudio de la opinión, y lleva en sus entrañas vicios de insanable nulidad.

La situación de Córdoba, está en manos del Congreso que debe resolverla, y está sometida a su consideración, en sesiones extraordinarias, por convocatoria del actual Poder Ejecutivo, quien se ha solidarizado con el anterior en la manera de apreciarla en su fondo y en su forma. Vale decir, pues, que no caben distingos en todo lo que se relacione con un gobierno que ha sido desconocido y con el cual no se mantienen relaciones de ningún género. El ministro del Interior, no ha podido echar mano de un recurso que amengüe la autoridad del gobierno, presentándolo como incapaz de asumir responsabilidades.

La chicana curialesca, no puede ser usada por el poder público como medio de esquivar actitudes, que para que tengan la eficacia y el respeto debido, deben caracterizarse por su seriedad y concepto.

La salud pública y "La Nación"

El pulpo máximo la emprende de nuevo con la salud pública y nos sirve hoy una ensalada rusa, en la cual se mezclan a porfía todos los males del universo, sin mencionar, por cierto, el único azote que ha tenido el país "el régimen" que con tanto tezón defiende y que trata hoy, insidiosamente de insinuárselo a la nueva administración radical, como de contrabando.

Una de las herencias que más negramente cargadas recibió el radicalismo, fué seguramente el desastroso estado en que encontró a la salud pública. Gracias al esfuerzo paciente y metódico del anterior gobierno y del Departamento Nacional de Higiene, es que se pudo conjurar una catástrofe pública, debido al persistente trabajo de esa oficina, la salud pública ha mejorado paulatinamente en todo el territorio de la República, menos ahí en donde el "régimen" usurpó mañosamente el gobierno.

"La Nación" menciona a la viruela como una de las plagas actuales y es justamente en Córdoba, donde esa enfermedad perdura gracias a los errores del gobierno que soporta esa provincia, de ahí en donde nada se hace para extirparla, avanza hacia los estados vecinos, provocando casos esporádicos, los que rápidamente son dominados por las autoridades radicales.

La hidrofobia, otro de los temas de hoy, es el mejor ejemplo para demostrar la ineptitud de los hombres del "régimen" para ocuparse de la salud pública. La profilaxis de esa enfermedad es eminentemente edilicia y está completamente abandonada en Córdoba, al extremo que hace pocos días, se suprimió en esa ciudad el instituto antirrábico! "La Nación" misma dió la noticia, pero como la medida emanaba de un gobierno amigo, se guardó muy bien de criticarla; así procede el pulpo.

Estos hechos nos demuestran claramente cuáles son los procedimientos que en materia de higiene gastan los gobiernos defendidos por "La Nación".

Basta conocerlos para darse cuenta de la enormidad de las afirmaciones del pulpo máximo y de la falta absoluta de verdad que ellos encierran.

La disminución paulatina del paludismo, la intensa campaña profiláctica llevada a cabo en contra de la peste, la iniciación de la campaña en contra de la mortalidad infantil, la creación de estaciones sanitarias en las provincias, la intensificación de la vacunación en toda la República, los beneficios llevados a numerosos pueblos por intermedio de la ley de obras sanitarias, son otros tantos progresos que ha dejado jaloneado en su camino el radicalismo en el gobierno y que honran a la oficina que en ella interviniera, al Departamento Nacional de Higiene.

Son otros tantos ejemplos que podemos oponer a los que tristemente nos ofrece en la práctica el régimen, por intermedio de la nefasta acción que desarrolla el seudo gobierno de Córdoba.

Programa amenazante

El bloque conservador de la Cámara de Diputados se ha trazado un plan de trabajo para aplicarlo a las próximas sesiones extraordinarias. Es el mismo que desarrollaran en la presidencia anterior traducido en debates apasionados y que convirtió las bancas opositoras en tribuna de agravios e injurias. Parece que se persiste en la estéril tendencia que caracterizara la acción de los representantes opositores, demostrando que para estos nada valen las lecciones recibidas de la opinión pública, que consagró con su voto en los comicios la acción reparadora del gobierno del doctor Yrigoyen. Porque a cada ataque en el parlamento, el pueblo en su inmensa mayoría acordaba su sanción aprobatoria a la obra de gobierno que se pretendía en vano menoscabar.

La actitud del bloque conservador debe poner en guardia al gobierno y a la representación radical, si no quieren que se repita el caso de absoluta esterilidad que distinguió a los períodos legislativos pasados.

La mayoría radical tiene en su mano evitar que se pierda lastimosamente el tiempo, renovando debates que ya han tenido su definición. Por otra parte, la convocatoria se ha hecho a sesiones extraordinarias, y ellas deben ceñirse a la labor del Congreso. Tiempo tendrán en las sesiones ordinarias para meter todo el ruido que quieran; pero deben dejar que se trabaje a menos que se quiera llevar a la conciencia del pueblo que la representación surgida de su esfuerzo conspira contra sus propios intereses.

La viruela en Añatuya

"La Nación" entra hoy en el laberíntico tema de las pestes y de los apestados, haciendo juegos de palabras y ensayando una como ironía que le resulta más que mueca una plancha patentada.

Habla de la viruela en Añatuya, donde la situación es poco menos que macabra.

Y véase qué cosa curiosa: mientras "La Nación" elucubraba sobre el temita, el comisionado sanitario nacional enviaba el siguiente despacho:

"Doctor Teófilo Lecour, presidente del Departamento Nacional de Higiene. — Santiago del Estero, diciembre 1o. — Entrevistéme con presidente consejo higiene provincia. Informa que epidemia viruela en Añatuya ha terminado. Mañana salgo para esa a completar vacuna población total.

Salúdalo atentamente. — Bernardo C. Rooney, comisionado sanitario nacional."

Sólo resta agregar que el comisionado de referencia se trasladó a Añatuya ... disposición del departamento Nacional de Higiene no obstante tener la repartición, personal destacado en esa localidad y estar comprobado que la peste en Añatuya es un mal sueño del pulpo máximo.

Cálculo de gastos para el año 1923

El presupuesto del Consejo de Educación

En la ordenación del presupuesto de gastos para el año próximo, el Ministerio de Hacienda ha debido contemplar con criterio especial las expensas determinadas por la expansión escolar en el país, incorporando al cálculo de gastos las partidas necesarias al sostenimiento de las escuelas creadas durante el año último. Tenemos entendido que el criterio de severa economía que preside la elaboración del presupuesto, ha cedido a la necesidad de dar al Consejo Nacional de Educación los recursos reclamados por el cuerpo para atender a las exigencias de la lucha contra el analfabetismo.

En atención a esas consideraciones se observaría para con la educación común la misma norma adoptada con respecto a la defensa nacional, concediendo a aquélla aumentos justificados por la obligación de mantener el nivel alcanzado por la educación común en el país.

Los aumentos que se advierten en el presupuesto del Consejo Nacional de Educación, obedecen exclusivamente a la necesidad de mantener abiertas las escuelas creadas durante el año en curso por autorizaciones especiales del Poder Ejecutivo. El cuerpo encargado de la dirección de la enseñanza primaria en el país, de no ser aceptado su presupuesto se vería constreñido a iniciar los cursos del año próximo con la clausura de quinientas escuelas, distribuídas así: treinta y cuatro diurnas y cincuenta y seis complementarias en la capital, trescientas cincuenta en los territorios y alrededor de cincuenta creadas en las provincias. Inútil parece señalar la gravedad de tal hecho, que afortunadamente, no ha escapado a la observación del señor ministro de Hacienda, quien, como ya se ha dicho, ha resuelto en principio, admitir el presupuesto del Consejo Nacional de Educación tal como fuera elevado por el cuerpo.

Con objeto de suministrar algunos informes aclaratorios, se entrevistarán esta tarde con el titular de Hacienda, el presidente y miembros de la Comisión de Hacienda del Consejo.

¿Será también ejecutado el príncipe Andrés de Grecia?

En príncipe Andrés, hermano menor del ex rey Constantino, será juzgado hoy en Atenas por un consejo de guerra extraordinario.

La suerte del príncipe causa intensa inquietud, como no podía dejar de suceder, entre los miembros de la familia de Constantino y en la Corte inglesa. La esposa del acusado es una princesa británica. De más está decir que el rey Jorge de Inglaterra ha iniciado ya gestiones para impedir una nueva tragedia. El Papa ha intervenido para pedir que cesen las ejecuciones. Se cree que intervendrá con el mismo objeto el rey Alfonso, pues la esposa del príncipe Andrés es parienta cercana de la reina Victoria Eugenia.

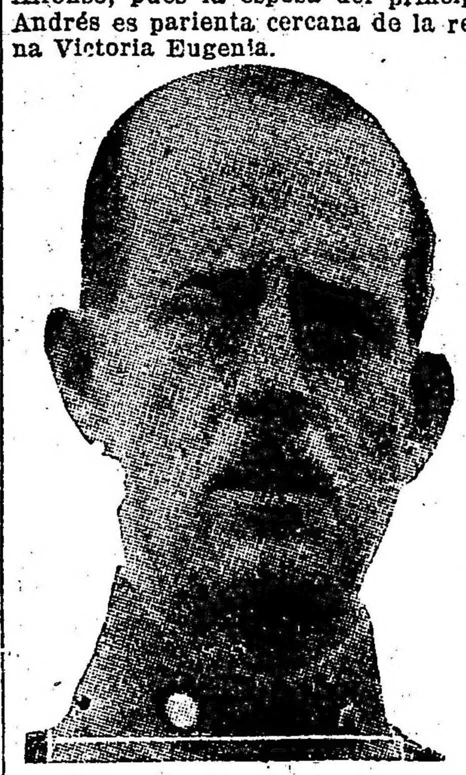

Imposible es prever las consecuencias de otra ejecución en Atenas. La indignación provocada por el fusilamiento de los cinco ex ministros se convertiría en una clamorosa protesta universal. El mundo no puede presenciar impasible la realización de actos que son verdaderos crímenes de acuerdo con el grado de cultura alcanzado por la humanidad.

En estos momentos es motivo de sorpresa la actitud asumida por el señor Venizelos, delegado griego a la conferencia de Lausana. El famoso político parece aprobar con su conducta lo sucedido en Atenas. Desde luego, esto disminuirá su autoridad moral en Lausana y restará eficacia a sus gestiones.

No deja de llamar la atención el tono de la prensa de París en la emergencia. "Le Temps" llega hasta lamentar que el ex rey Constantino no haya sido también ejecutado. Esto no necesita comentarios.

CARNET del VIAJERO

Museos, Bibliotecas y Paseos

MUSEO NACIONAL DE BELLAS ARTES — Arenales 654. — Abierto todos los días, de 9 a 12 y de 13 a 16.20.

MUSEO HISTORICO NACIONAL — Defensa 1600. — Abierto todos los jueves, domingos y días de fiesta, de 13 a 17.

MUSEO MITRE. — San Martín 336. — Abierto todos los días, de 13 a 17.

MUSEO AGRICOLA — Santa Fe 9200.

NUEVO MUSEO DE MINERALOGIA Y GEOLOGIA—Maipú 1241. — Abierto al público los días hábiles, de 13 a 17. Los sábados, de 9.20 a 11.30.

MUSEO NAVAL—Florida 801.—Abierto los jueves y domingos, de 13 a 18.

MUSEO ETNOGRAFICO—Viamonte 430. Abierto los martes y viernes, de 13.30 a 16.30.

MUSEO NACIONAL DE HISTORIA NATURAL—Perú 208.—Abierto los lunes y jueves, de 10 a 16.

JARDIN ZOOLOGICO — Las Heras esquina Av. Sarmiento (Plaza Italia). —Abierto todos los días, de 7 a 17.

BIBLIOTECA NACIONAL—Méjico 564. —Abierta todos los días, menos los de fiesta, de 13 a 17 y de 21 a 23.

BIBLIOTECA POPULAR DEL MUNICIPIO — Corrientes 1015. — Abierta todos los días, de 13 a 18.30 y de 21 a 23.

BIBLIOTECA DE LA FACULTAD DE DERECHO Y CIENCIAS SOCIALES—Moreno 350. — Abierta todos los días hábiles, de 9 a 11.30 y de 13 a 15.30 y de 20 a 23.

BIBLIOTECA NACIONAL DE MAESTROS—Rodríguez Peña No. 935.— Abierta al público todos los días, de 8 a 22, (horario continuo). Sábados, de 8 a 12.

BIBLIOTECA DE POLICIA — Moreno esquina Cevallos. — Días hábiles, de 12 a 23 horas.

BIBLIOTECA DEL COLEGIO DE ABOGADOS—Palacio de Justicia, 70. piso. — Abierta todos los días hábiles (menos los sábados), de 16 a 17.

BIBLIOTECA NACIONAL DE MARINA. —Florida 801. — Abierta de 9 a 12.

BIBLIOTECA DE LA FACULTAD DE CIENCIAS ECONOMICAS — Horario: de 8 a 12 y de 15.30 a 23. Sábados, de 8 a 12 y de 15.30 a 19.30.

Espectáculos

TEATROS

COLON—Hoy a las 17.30 concierto sinfónico de músicos argentinos patrocinado por el intendente municipal y organizado por la Asociación Wagneriana y por la Nacional de Música. Siendo por invitación, las personas que deseen asistir pueden solicitar entradas en la boletería del Colón en las horas de la tarde.

COLISEO — Compañía lírica italiana dirigida por el maestro Bruno Mari. —Hoy a las 21: Cavallería Rusticana.

OPERA — Compañía ... de comedias Roberto Casaux. Director artístico, Joaquín de Vedia. — Hoy, a las 21.15: Primer Amor; ¡Trabajar?... ¡Nunca!

AVENIDA—Compañía española de operetas y zarzuelas. Empresa, H. Sierra.—Hoy a las 18: El Paraíso Perdido. A las 21: El Paraíso Perdido, La Patria Chica, El Paraíso Perdido.

SAN MARTIN — Compañía de sainetes revistas y comedias de Arata-Simari-Franco. — Hoy, a las 18, a las 21 y a las 23: La Novia de mi Hijo. A las 22: ¿Dónde Vas que no te Veo?

APOLO — Compañía cómico nacional de César Ratti. — Hoy, a las 18.15 a las 21 y a las 23: ¿Qué Tendré yo en la Mirada? A las 22: Alí Babá y los 40 Ladrones.

NACIONAL—Compañía nacional de sainetes, comedias y zarzuelas Director P. E. Carcavallo. — Hoy, a las 18: La Rosa de Hierro. A las 21: Hasta el Pelo más Delgao Hace su Sombra en el Suelo. A las 22: Todo Bicho que Camina va a Parar al Asador. A las 23.15: La Rosa de Hierro.

ARGENTINO — Compañía nacional Florencio Parravicini. — Hoy, a las 21.15: Nido de Amor, Melgarejo.

NUEVO. — Compañía italiana de operetas Steí Csillac.—Hoy, a las 21.15: Il Re di Chez Maxim.

SMART PALACE. — Compañía argentina de dramas y comedias Cassnelli-Lliri-Mansilla. — Hoy, a las 21.45: estreno, El Segundo Amor.

LICEO — Compañía nacional de Teatro Selecto. Empresa Gerino Hnos.—Hoy a las 17.30: La Mujer de Ulises. A las 21: Se Alquila esta Casa, El Pecado de Todas.

BUENOS AIRES — Compañía de gran guignol Rivera-De Rosas.—Hoy, a las 18 y a las 23: Yo lo Arreglo Todo. A las 21: Sangre en la Nieve. A las 22: Noche de Espanto.

MARCONI. — Gran Compañía Ba-Ta-Clan italiano de A. Tignani. — Hoy, a las 17.45: Una aventura di Viaggio y acto de variedades. A las 21: Acqua Salata, Venite a Sentire... y gran acto de variedades.

VICTORIA — Compañía española de dramas y comedias Concepción Olona. — Hoy, a las 17.45: La Dama de las Camelias. A las 21.15: Un Tío que no es Tío, Las Rosas.

COMEDIA — Compañía cómica española Miguel Lamas. — Hoy, a las 17 y a las 22: Es mi Hombre. A las 18 y a las 23: Sanatorio del Amor. A las 23: Marina.

MAYO. — Compañía española de operetas, zarzuelas y revistas Salvador Ferrer. — Hoy, a las 17: La Mala Sombra. A las 18: La Tierra del Sol. A las 21: El Fresco de Goya, Torerías, La Viejecita.

AMERICA. — Compañía nacional. Hoy, a las 18.30 y 23: A la Gran Muñeca. A las 21: Batacdán Film. A las 22: La Bailarina del Cabaret.

VARIEDADES Y CIRCOS

CASINO — Maipú 336. — Hoy, a las 16, gran matinée para familias. A las 20.45: gran éxito: Los 5 Rainats, El maravilloso Jerro Poupee, Roginski, Leo and Partner y toda la compañía.

FLORIDA — Galería Güemes. — Hoy, a las 21: Helba Muñoz, Teresita Zazá, Fregolini y La Tarijeñita. — Estreno: El Dios pagano.

PARQUE JAPONES — L. N. Alem y Callao.—Hoy, desde las 20.30, debut del trío Dallichis, éxito de la bella Mermaida, conciertos sinfónicos y otras novedades.

NOTA — Para los Cinematógrafos ver la página de Teatros.

Servicio telegráfico especial para LA EPOCA

(De la United Press, Agencia Havas y nuestros corresponsales)

Hoy será juzgado el príncipe Andrés de Grecia

LA GUERRA CIVIL IRLANDESA

Se asegura que el soviet está preparando un ataque para apoderarse del Ferrocarril del Este Chino

Gran incendio en Newbern

NEWBERN, diciembre 2 (United Press). — Un gran incendió se desencadenó en la ciudad, dejando sin techo a cuatrocientas familias. Se calculan las pérdidas en un millón de dólares.

El enjuiciamiento del príncipe Andrés de Grecia

ATENAS, diciembre 2 (U. Press) —Infórmase extraoficialmente que un consejo extraordinario de guerra, que preside el general Vlachopoules, juzgará hoy al príncipe Andrés, en lugar de esperar al lunes.

Se le acusa de desobedecer las órdenes del general Papoulas en la batalla de Sangaria.

Se espera que el juicio será muy breve.

El soviet está preparando un ataque

HONOLULU, diciembre 2 (United Press) — En un despacho de Tokio, que fué recibido por el "Ji-Ji", se declaraba que 60.000 soldados del soviet estaban preparando un ataque con miras de apoderarse del ferrocarril del Este Chino.

La ejecución de los ex ministros griegos

ROMA, diciembre 2 (Havas). — En el comunicado que contiene la declaración hecha por el señor Mussolini en el consejo de ministros celebrado ayer con motivo de las ejecuciones de los ex ministros griegos en Atenas, se había incluído la siguiente frase: "... Pero, mientras que "Italia e Inglaterra obraban en un "sentido, Francia creía útil dirigir "sus esfuerzos en un sentido inverso".

Tan pronto coom tuvo conocimiento de ese comunicado, el encargado de Francia en esta capital, señor Charles Roux, se presentó al Palacio de la Consulta para hacer notar que el citado comunicado ofrecía una redacción y expresión defectuosas que podían prestarse a interpretaciones erróneas.

En el Palacio de la Consulta se aseguró al encargado de negocios de Francia que se haría una comunicación a la prensa para poner las cosas en claro.

En efecto, poco despué, la gencia Stefani publicó una nota aclaratoria en ese sentido.

Por otra parte, en los círculos franceses de esta capital se declara que la actitud asumida por el representante de Francia fué exclusivamente dictada por esta consideración: que las autoridades de Grecia previnieron oficialmente al gobierno francés de los peligros que presentaría para los interesados toda intervención de las grandes potencias en favor de los ex ministros que acaban de ser ejecutados.

Por el contrario, es muy posible que las gestiones realizadas por los representantes de ciertas potencias extranjeras haya precipitado la ejecución de la sentencia dictada en contra de los ex ministros griegos.

El ultimátum a Alemania

PARIS, diciembre 2 (Havas). — La nota publicada por la Conferencia de Embajadores ha provocado la aprobación unánime de la prensa, la que considera ese documento como la inauguración del sistema preconizado por el gobierno francés, a fin de someter al gobierno alemán a una prueba definitiva sobre su buena fe.

Según opina el diario "Le Journal", esta experiencia es absolutamente concluyente. Si el ultimátum de la Conferencia de Embajadores provoca una negativa o regateos, el mundo entero quedará enterado del valor que se puede atribuir a los compromisos contraídos por Alemania. En cambio, la sumisión de Alemania demostrará que la presión de los aliados constituye un medio eficaz para la solución del problema.

A su vez "Le Petit Parisien" estima como una buena medida el hecho de que el estado de Baviera haga la experiencia de un nuevo método por el hecho de que ese territorio es el principal foco del nacionalismo intransigente.

"Si Alemania es prudente termina diciendo el citado diario, comprenderá que los tiempos cambian y que la paciencia de los aliados se halla agotada."

Llegó a Lausana el señor Chicherín

LAUSANA, diciembre 2 (A. Havas). — Los distintos corresponsales especiales que se encuentran en esta ciudad con motivo de la Conferencia de Paz, cuentan que la llegada del Comisario de Relaciones Exteriores de los Soviets rusos, señor Chicherín, no revistió brillo alguno.

Ni el delegado ruso, señor Rakowski, ni los mismos representantes de Turquía, se dignaron acudir a la estación para recibir al señor Chicherín, quien llegó acompañado de algunos funcionarios alemanes.

El señor Chicherín salió inmediatamente de la estación en dirección a su alojamiento, llevando una valija en la mano.

Un cordón de agentes de policía protegía al Comisario de los Soviets rusos, quien rechazaba bruscamente a los periodistas que intentaban interrogarlo.

Política china

PEKIN, diciembre 2 (A. Havas). — El nuevo gabinete presentó su dimisión al Presidente de la República, quien no la aceptó.

Los sucesos de Irlanda

DUBLIN, diciembre 2 (U. Press) —Los militares formaron anoche un completo "cordón" alrededor de la ciudad, revisando todos los vehículos y peatones que entraban.

Tales precauciones obedecían a la evidencia de que se planeaba un golpe republicano para fines de la semana.

El Daily Bireann está muy bien vigilado.

La cuestión de las reparaciones

BERLIN, diciembre 2 (United Press) — El senador norteamericano Mc. Cormick almorzó en Houghton Club con el canciler Cuno, quien puso al corriente al parlamentario norteamericano de las condiciones de Alemania y los esfuerzos del Gobierno por conseguir un empréstito extranjero. Créese que Mr. Mc. Cormick regresará a los Estados Unidos con recomendaciones sobre la forma de encarar los problemas de las reparaciones y las deudas, basándose en gran parte de las consecuencias sacadas de las informaciones del doctor Cuno.

PARIS, diciembre 2. (United P.). — El diario "L'Eclair" entiende que en la reunión de ayer de la comisión de reparciones, en que se discutió el asunto de las entregas alemanas en maderas, M. Barthow sondeó a sus colegas acerca de la eventualidad de declarar a Alemania en falta. Los miembros italianos y belgas de la susodicha comisión respondieron en forma evasiva, y el delegado británico se opuso.

Declaraciones del secretario de Guerra norteamericano

WASHINGTON, diciembre 2 (United Press). — El secretario de Guerra, Mr. Weeks, en su informe anual al Congreso, declara:

"El actual ejército regular, de 12.000 oficiales y 125.000 hombres, es completamente inadecuado para la seguridad nacional y mayores reducciones significarían un peligro inexcusable."

El empleo del radio

NUEVA YORK, diciembre 2 (United Press). — El doctor C. Everett Field, director del Instituto Radium, predice que el radio, tomado en dosis adecuadas, rejuvenece la sangre y pronto suplantaría a las glándulas. Cita declaraciones del profesor Barton Scammel, presidente de la Sociedad Británica Radium, quien cree que del radio asimilado a la sangre resultaría nueva vida. Progresan las investigaciones.

Antecedentes de la guerra en el Asia Menor

PARIS, diciembre 2 Agencia Havas). — En su edición de la fecha, el diario "Le Matin" publica algunas cartas inéditas que fueron dirigidas al ex primer ministro griego, señor Venizelos, por el ministro de Grecia en París, señor Romanos.

Las cartas trataban del proyectado avance en el Asia Menor.

El contenido de las citadas comunicaciones demuestra claramente que el gobierno de Francia previno a Grecia de los peligros a que se exponía al correr semejante aventura.

Un telegrama fechado el 25 de marzo de 1920, contiene especialmente la siguiente frase del presidente de la República Francesa, señor Millerand:

"No puedo dejarme arrastrar por mi amistad hacia Grecia hasta el extremo de poner en peligro los intereses franceses."

Se descubre una mina flotante

LONDRES, diciembre 2 (U. Press). — se ha sabido que fué descubierta una mina flotante en la ruta que sigue en sus viajes el vapor "Homeric". Esto ocurrió recientemente en ocasión en que dicho barco se aproximaba ya a Southampton y habiendo una espesa niebla. Una pequeña embarcación que lo notó avisó por semáforo al "Homeric" que, entonces, cambió de rumbo.

Una entrevista al Dr. Gallordo

ROMA, diciembre 2 (Americana). — "Il Messaggero" publica hoy una entrevista que uno de sus reporters ha hecho al ministro de Relaciones Exteriores de la República Argentina, doctor Gallardo, en la cual el distinguido hombre público argentino ocúpase de la cordialidad de relaciones existentes entre Italia y su país.

Exaltó el doctor Gallardo el advenimiento del nuevo gobierno italiano, al que consideró capaz de curar a Italia e hizo votos para que el Rey enviase a la Argentina al Príncipe heredero.

Lamentó el doctor Gallardo que hubiesen perdido terreno en su país el influjo de la cultura y del arte italianos, alabando a las sociedades Dante Alighieri y Latium, que mantenían allá constantemente viva la flama de la italianidad.

Por último, el doctor Gallardo declaróse seguro de que las relaciones entre ambos países estrecharíanse aún más.

Voto de confianza al gobierno de Angora

ANGORA, diciembre 2 (A. Havas) —La Asamblea Nacional otorgó, por gran mayoría, un voto de confianza al gobierno.

La conferencia de Lausana

LAUSANA, diciembre 2 (U. Press) —La conferencia está considerando la conveniencia de declararse en receso por seis semanas, a comenzar desde el día 15, co nel propósito de permitir a Ismet bajá consultar con las autoridades de Angora sobre las cuestiones de los estrechos, Mosul, fronteras europeas y otros puntos en disputa.

La conferencia reanudaríase después de la de Bruselas.

El concierto del maestro Allende

MADRID, diciembre 2 (A. Havas). — Al concierto dado por el maestro chileno Sr. Allende, asistieron las Infantas Doña Paz, Doña Isabel y Doña Pilar y la Duquesa de Talavera, el Infante Don Fernando, el personal de la Legación de Chile y numerosas personalidades de la aristocracia madrileña. En el concierto se ejecutó exclusivamente música chilena.

Nuevo partido español

BARCELONA, diciembre 2 (A. Havas). — Ha quedado constituído un nuevo partido que persigue los mismos ideales del partido laborista inglés.

El señor Mussolini aplazará su viaje a Londres

ROMA, diciembre 2 (U. Press). — Según una nota oficial, el viaje del señor Mussolini a Londres se postergará por unos días, siendo probable que la conferencia aliada se celebre en alguna otra parte alrededor del día 17.

El primer ministro va a Milán para conferenciar con el Sr. Ninchitch que viene desde Lausana. Tratarán de la cuestión del Adriático.

Los fugitivos griegos

ATENAS, diciembre 2 (United Press). — Diez vapores griegos se dirigieron a Samsoun desde el Pireo para embarcar fugitivos. Con el objeto de evitar que los turcos se apoderen de ellos, uno de los altos funcionarios de socorros de Oriente se encargará del mando de cada buque en Constantinopla. Los destroyers norteamericanos ayudarán a la operación de embarque en Samsoun.

La situación en Bolivia

LA PAZ, diciembre 2 (United Press). — Se ha levantado el estado de sitio en La Paz y en Oruro, pero no en la provincia de Pacajes, por causa de que subsiste allí la conmoción debido a la crisis minera.

Mañana posiblemente aparecerán en La Paz los diarios de oposición.

El juicio al procurador general de los Estados Unidos

WASHINGTON, diciembre 2 (United Press). — El ex presidente Taft, el ex procurador general Wickersham y Mr. Samuel Gompers, presidente de la Federación del Trabajo, serán llamados como testigos en el juicio político al procurador general de la Nación, Mr. Daugherty. Las investigaciones casi han terminado y en breve comenzarán las audiencias.

Reclamación de los herederos de Abdul Hamid

NUEVA YORK, diciembre 2. (U. Press). — Mr. 9lvin Untermeyer, conocido abogado, anuncia que presentará ante la conferencia de Lausana las reclamaciones de 22 herederos del extinto Abdul Hamid, que fué sultán de Turquía, por una fortuna qe se calcla en 1.000.000.000 de dólares. Los intereses en dispta se relacionan principalmente con minas petrolíferas de Mesopotamia y regiones cercanas. El abogado de referencia manifestó que sale inmediatamente para Europa.

Renuncia del primer ministro bávaro

LONDRES, diciembre 2 (United Press).—La General News comunica desde Berlín que según averiguaciones, la renuncia del primer ministro bávcaro von Kuilling es inevitable. Sobreviene por imposición de los aliados en la cuestión de la multa por los incidentes de Passau e Ingoldtadt. Sobre este asunto se discutirá en una conferencia de primeros ministros de todos los estados alemanes que se reune el miércoles.

Match de box

LA PAZ, diciembre 2 (U. Press). —Auspiciado por la Liga Deportiva, pasado mañana se realizará un match de box entre Cortigozo, argentino, y Plaza, boliviano, ambos de peso liviano, disputándose el compeonato local. El producto de las entradas se destinará a la aviación. Se cruzan grandes apuestas.

En la residencia presidencial

Anoche fué servido el banquete que el Dr. Alvear ofreció a los jefes navales

En la residencia particular del Presidente de la República fué servida anoche la comida que el doctor Alvear ofreció a los jefes superiores de las naves de guerra fondeadas en nuestro puerto.

Participaron de la comida los ministros de Guerra coronel Justo y el de Marina, almirante Domecq García.

Se sentaron a la mesa los siguientes comensales:

Ministro de Marina, almirante Manuel Domecq García; ministro de Guerra, coronel Agustín P. Justo; doctor Julio Moreno, ingeniero agrónomo Federico Alvarez de Toledo, contralmirante Tomás Zurueta, jefe de la escuadra amarrada en el puerto nuevo, capitán de navío Ismael Galíndez; comandante de la tercera división naval, capitán de navío Ricardo Hermelo; comandante del crucero acorazado "General Belgrano", Carlos Moneta; comandante del crucero acorazado "San Martín", capitán de fragata Agustín Eguren; comandante de la fragata "Sarmiento", capitán de fragata Jorge Campos Urquiza; comandante del crucero "Buenos Aires", capitán de fragata Horacio Esquivel; comandante del crucero "9 de Julio", capitán de fragata Tadeo Méndez Saravia; comandante del grupo de exploradores y comandante del "Jujuy", capitán de fragata Julián de la Pesa; comandante del "Catamarca", teniente de navío Domingo Casamayor; comandante del "Libertad", capitán de fragata Alfredo Mayer, y comandante de la cañonera "Paraná", teniente de navío Juan C. Genta.

Después del banquete, la concurrencia pasó a la galería de cuadros de la residencia presidencial donde fué exhibida una película cinematográfica impresionada durante los ejercicios de tiro de la escuadra en aguas australes.

Concejo Deliberante

LA SESION DE AYER

Con asistencia de 17 de sus miembros, presidida por el doctor Tedín Uriburu, sesionó ayer el cuerpo deliberativo comunal.

Después de darse cuenta de los asuntos entrados, los concejales de los diversos sectores hicieron oír su protesta por los últimos sucesos ocurridos en Grecia.

Acto continuo, se concedió el uso de la palabra al secretario de hacienda del D. E., quien continuó su exposición sobre el contrato colectivo del trabajo.

Al finalizar su exposición el doctor Ravignani manifestó que el D. E. no es contrario a esa conquista de carácter social, pero que esperará la decisión del Congreso para ajustarse a ella.

Finalmente se consideró un proyecto del D. E. por el que se dispone que el cobro de los afirmados sin las multas dejando en suspenso el procedimiento hasta tanto el Congreso resuelva el asunto.

A las 20 horas se levantó la sesión.

GUERRA Y MARINA

ESCUELA DE MECANICOS

Por decreto de hoy, se amplió el reglamento de la Escuela de Mecánicos del Ejército, en el sentido de que los alumnos de la misma tengan un pasaje en las vacaciones.

EXAMENES DE FIN DE CURSO

De acuerdo con las órdenes impartidas por el Ministerio de Marina, comenzaron esta mañana los exámenes de fin de curso en los institutos dependientes de la armada nacional, cuya nómina dimos a conocer en nuestra segunda edición de anteayer.

TRIBUNAL DE CLASIFICACIONES MILITARES

Como ya lo habíamos anunciado, se reunió esta tarde, a las 13 horas, el tribunal de clasificaciones militares, bajo la presidencia del general de división Ramón Jones, iniciando el estudio de los legajos personales de los jefes y oficiales en condiciones de ascenso.

CAMBIO DE DESTINO

Pasó a prestar servicios al regimiento 9o. de caballería, el capitán don Félix M. Adalid.

ESTADO MAYOR DEL EJERCITO

El Estado Mayor del Ejército recibió esta tarde del Ministerio de Hacienda, $ 6.646 m|n.

De esta suma corresponden pesos 871 a los sueldos de octubre del personal supernumerario y el resto, para gastos de septiembre.

HABERES DE GUERRA, POR DICIEMBRE

La Intendencia de Guerra retiró hoy del Ministerio de Hacienda pesos 405.921 m|n., importe de los sueldos y gastos por el mes de noviembre pasado, de las siguientes dependencias del ejército nacional:

1er. batallón de zapadores, Escuela de Suboficiales, id. de Tiro y regimientos: 4o., 3o. y 2o. de artillería; 7o., 6o., 5o. y 1o. de caballería; 17o., 15o. (1o. y 2o. batallón), 13o., 11o. y 5o. de infantería.

Las escuelas de vacaciones

NO FUNCIONAN POR FALTA DE RECURSOS

El Concejo Deliberante debe resolver el problema

El presupuesto general de la administración, resuelto por el Congreso sin estudio ni discusión, tiene actualmente en cuanto a instrucción primaria se refiere, deficiencias considerables que debieron subsanarse oportunamente. Y entre ellas merece citarse la falta de asignación que ocasionan las escuelas de vacaciones, sobre cuya utilidad e importancia no cabe oposición.

Destinadas las escuelas de vacaciones a contribuir al mejoramiento de la raza dándose educación física a niños débiles, sería imperdonable que no pudieran funcionar en el corriente año. La Intendencia Municipal lo reconoce así, y se apersonó a remitir al Concejo Deliberante un mensaje pidiendo autorización para invertir de los fondos destinados a escuelas públicas, la suma destinada al pago del personal. Pero el Concejo Deliberante va demorando demasiado en resolver esa cuestión, con peligro de que las escuelas no puedan funcionar el tiempo necesario para que rindan los beneficios que corresponda. El Consejo Nacional de Educación tiene dispuesto lo más indispensable para la organización de las escuelas de vacaciones, faltando únicamente el nombramiento de los maestros, que no puede hacerse por cuanto se carece de los recursos correspondientes. El Concejo Deliberante debe preocuparse en resolver inmediatamente esta cuestión de interés para nuestros niños, los futuros ciudadanos, dando los fondos necesarios para el sueldo del personal de las escuelas de vacaciones.

Colocación de carnes argentinas en Estados Unidos

Según informaciones transmitidas al Ministerio de Agricultura por nuestra embajada en Estados Unidos, la cuestión de la colocación de las carnes argentinas en aquel país preocupa actualmente a las autoridades y es estudiada con interés por la Comisión de Tarifas, cuyas conclusiones adelanta el telegrama a que nos referimos.

El informe de la Comisión de Tarifas admite la posibilidad de vender carnes argentinas en Nueva York a precios más bajos que las americanas en razón de su menor costo de producción, si bien señala el exceso actual de la producción nacional como un factor poco favorable para la competencia de nuestro producto.

La calidad superior de las carnes americanas, obtenida por los métodos del engorde a maíz, determinaría también a favor de ellas nuevas ventajas en la competencia. En este sentido, el informe de la comisión de Tarifas señala como un peligro para el mercado americano de carnes, la posibilidad de que la Argentina comience a producir, con las mismas prácticas de engorde, carnes de la misma calidad.

El Ministerio de Agricultura de los Estados Unidos, con la cooperación de los ganaderos, acaba de emprender una campaña de propaganda para aumentar el consumo de carnes que ha disminuído progresivamente desde el año 1900 hasta reducirse en un 27 o|o. Estas circunstancias explican la opinión manifestada por el señor Notz de la "Federal Trade Commission", encargado de la investigación sobre los frigoríficos, según el cual la introducción de nuestras carnes sería en la actualidad mirada con poco favor. Dentro de la campaña iniciada, según los mismos informes, no sería imposible que, en caso de que la competencia argentina lo hiciera necesario, llegara a ejercitarse la atribución conferida al Presidente de la República en la sección 315 de la nueva tarifa para igualar los costos de producción.

EL CENSO GANADERO

Se empezará el 31 de este mes

La comisión encargada de levantar el censo ganadero ha adoptado diversas medidas tendientes al mejor éxito de la operación. Actualmente se están preparando las fichas y formularios que servirán para tal objeto y deberán ser llenados por los propietarios de haciendas, de acuerdo con sus propios datos de existencia.

La comisión pasó una nota al gobernador de la provincia de Buenos Aires señor Cantilo, solicitando su cooperación, habiendo obtenido una respuesta favorable.

Varias sociedades rurales han ofrecido su concurso para los trabajos censales.

Para dirigir el censo en las provincias de Córdoba, La Rioja, Catamarca, Santiago del Estero, Salta y Jujuy, se designó al comisario de la Dirección de Agricultura y Defensa Agrícola, señor Manuel F. de Allende.

Por resolución de la fecha, el ministro de Agricultura dispuso que el 31 del corriente mes dé principio la tarea censaria.

Mañana en la Sociedad Rural Argentina

El festival sportivo nocturno que se realizará mañana, organizado por la comisión argentina de auxilios para los damnificados de Chile, promete ser una de las reuniones deportivas más interesantes realizadas en el presente año a juzgar por el programa.

La novedad consiste en que éste se realizará de noche aprovechando la estación propicia, con la ventaja de que la intendencia municipal ha dispuesto un servicio de iluminación profusa para que ella se realice como si fuera de día.

El pedido de localidades es enorme, en la secretaría del comisariato general se han atendido hoy considerables solicitaciones, lo que permite asegurar una reunión extraordinaria.

Asistirán las autoridades nacionales, el intendente municipal, el cuerpo diplomático y las damas que forman la comisión central de señoritas de la Liga Patriótica Argentina y la de señoras, presidida por la señora Josefa Alvear de Errazuriz.

El programa a cargo de una comisión presidida por el señor Onelli es lo más interesante: dos concursos hípicos (pruebas de vallas) con el concurso de oficiales y civiles en uno, y en el otro clases y conscriptos del regimiento de Granaderos a Caballo. Además una carrera de trote; el desfile de los pupilos del Zoo que harán algunas habilidades; la presentación de un indio araucano del sud de Chile y una carreta colonial traída de Tucumán.

Habrá un juego de roseta, pero el "clou" de la fiesta será la presentación de 30 jinetes criollos luciendo sus aperos tradicionales con riendas y cabezadas de oro y plata y guitarra al dorso, bota de potro y chiripá. Este es el número que despierta mayor interés, no hay duda, porque hace mucho tiempo que no se presenta un conjunto tan interesante de nuestros hombres de campo, vestidos con derroche de lujo aunque parezca inverosímil. Seleccionados estos criollos que se presentarán mañana, por el señor Alfredo Martins, puede decirse que no habrá otra ocasión de presenciar un número tan novedoso como éste. La comisión organizadora con muy buen acuerdo ha denominado a este concurso de jinetes Círculo Tradición Argentina.

El decano del cuerpo diplomático, monseñor Beda Cardinali, en atención a los fines caritativos de la fiesta la ha auspiciado con su alto patriotismo ante sus colegas del cuerpo diplomático extranjero, aconsejando especial concurrencia al acto.

La comisión argentina de auxilios para los damnificados, nombró hoy la comisión de recepción para atender en la Sociedad Rural a los invitados. Esta comisión quedó formada así: doctor Carlos Rodríguez Egaña, Julio A. Quesada, Federico de Alvear, César Viale, Martín S. Noel, doctor Cornelio J. Viera, Florencio Martínez de Hoz, Emilio Meyer Arana, Juan Carlos Gallegos, Gaspar Cornille y Ernesto Newbery.

Yacimientos petrolíferos de Comodoro Rivadavia

Nombramiento de un directorio

Se encuentra a la firma del Presidente, un decreto nombrando un directorio para la explotación del Comodoro Rivadavia. Entre los designados, que son civiles, figura un militar, que es el coronel Baldrich.

A Beneficio de las Escuelas gratuitas de la Asociación "Progenie D'Italia"

El concierto de esta noche

Conforme venimos anunciando, esta noche se realizará en el local de la Sociedad Rural Argentina, el primer concierto de la temporada, a cargo de la banda municipal y a beneficio de las escuelas gratuitas que sostiene la Asociación "Progenie d'Italia".

He aquí el interesante programa que se desarrollará bajo la dirección del maestro Malvagni:

Primera parte — 1. Guillermo Tell (ouverture), Rossini; 2. Loreley (danza de las ondinas), Catalani; 3. El crpúsculo de los dioses (marcha fúnebre), Wagner.

Segunda parte — 5. Perión argentino, E. A. Fracassi; 6. Ouverture solemne 1812, Tschaikowsky.

Exámenes de los alumnos regulares, incorporados y libres

Circular a los rectores de colegios nacionales y directores de escuelas normales

El inspector general de enseñanza secundaria, normal y especial, señor Guaglianone, ha enviado a los rectores de los colegios y directores de escuelas dependientes del Ministerio de Justicia é Instrucción Pública la siguiente circular:

"Me es grato dirigirme a Vd recomendándolo las disposiciones establecidas por el art. 71 del reglamento de clasificaciones, exámenes y promociones, en cuya virtud, las actas de exámenes, tanto orales como escritos, de alumnos regulares, incorporados y libres, serán levantadas en los libros respectivos, y en este año y a falta de estos, las clasificaciones de exámenes deberán registrarse en las actas que, antes de aquellos, entregarán firmadas los señores directores. Al mismo tiempo debo significar al señor director que a contar del curso próximo, los expresados libros de actas serán abiertos, anualmente, con la firma del señor director de instrucción pública.

Debo significar a Vd. igualmente que quedan terminantemente prohibidas las comisiones examinadoras especiales, para aquellos alumnos que se hubiesen retardado en su inscripción o no concurriesen a los turnos reglamentarios; y que sólo con autorización expresa de esta inspección general, podrá ser examinado un alumno que, por cualquier causa, no se hubiese presentado en época oportuna, en cuyo caso esta repartición designará la comisión o comisiones examinadoras respectivas. Igual prohibición se observará para la recepción de exámenes ante comisiones que no correspondan al alumno, y siempre que sea posible, para la integración de mesas con profesores que no sean titulares de la asignatura respectiva o de materias afines".

En la circular dirigida a los rectores de los colegios nacionales se agregan los párrafos que a continuación reproducimos:

"Por último, debo significarle, que los temas para las pruebas escritas de los exámenes generales, serán fijados por esta inspección general, debiendo a tales efectos, los señores rectores, comunicar a la misma, con diez días de anticipación, la nómina de alumnos, el término a que se presentarán y la fecha del examen. Dichos exámenes generales se recibirán una vez que hayan rendido las pruebas los alumnos regulares, incorporados y libres, y, en los colegios nacionales de esta capital, serán tomados por turno, empezándose por el "Manuel Belgrano".

NOMBRAMIENTOS EN EL MINISTERIO DEL INTERIOR

Policía de la Capital y Territorios

El presidente de la República subscribió hoy los siguientes nombramientos para el Ministerio del Interior:

Comisario de Policía en la gobernación del Neuquén al actual subcomisario señor Ramón Koreno Torres.

En la Policía de la Capital, subcomisario al auxiliar René J. Thomassey; auxiliar, al delegado de la Alcaidía de Menores don Eduardo Ortiz y en su reemplazo a D. Alberto Eliseo Sciorra; escribientes, a los distinguidos Ricardo Machado y Vicente Contardi; intendente, al inspector equipado D. Juvenal Martínez Furque y en reemplazo al agente de investigaciones Eduardo A. Parravicini; telegrafista de 2a. clase, al de 3a. Humberto Gallones; en lugar de éste al de 4a. D. Nicolás Dilongo, y en substitución de éste al ciudadano D. Félix R. Paternoste.

Sociedad Bomberos Voluntarios de Avellaneda

25 Aniversario de su fundación

Organizado por la comisión directiva de la Sociedad Bomberos Voluntarios y de Primeros Auxilios de Avellaneda, se realizará mañana a las 16 horas en el local del cuartel central, Ameghino, 772, un festival, con motivo de conmemorar las bodas de plata de la fundación de la institución.

A este acto, el que promete alcanzar lucidas proporciones, asistirá, especialmente invitado, el gobernador de la provincia de Buenos Aires, señor Cantilo, como también delegaciones de todos los cuerpos similares existentes en la provincia.

Cámara Sindical del Comercio de Frutas y Anexos

Importantes ventajas obtenidas de la Empresa del F. C. Bs. As. al Pacífico

Confirmando lo informado en la asamblea general ordinaria realizada en la noche del día 30 próximo pasado por la Cámara Sindical del Comercio de Frutas y Anexos, de que la Cámara ha obtenido de la empresa del Ferrocarril Buenos Aires ventajas para la institución, la comisión directiva de la misma ha enviado una circular a todos sus asociados "fruteros", haciéndoles conocer cuáles son ellas.

Las ventajas de referencia son las siguientes:

1o. Trenes de San Juan y Mendoza: llegarán conjuntamente a Retiro a las 5.50 horas.

2o. Se concederá una tolerancia de 5 o|o sobre todas las cargas de frutas cuyos remitentes se acojan al mínimo de 6.000 kilos. De hecho quedará eliminada la operación de pesaje, siendo de notar que, en el caso de ser solicitada dicha operación por el cargador, probado el exceso, desaparecerá la tolerancia, deberá pagarse el peonaje y se abonará el exceso que hubiere sobre el peso original de procedencia.

3o. Los envases vacíos se devolverán diariamente con trenes rápidos de carga, abonándose la tarifa conocida.

4o. En el caso de que hubiere que trabajar de noche, la empresa habilitará profusamente focos de luz en la playa.

5o. Se obtuvo el retiro del montículo de tierra que se encontraba en una de las playas de Palermo, aumentando así la comodidad para las operaciones de carga y descarga. Perentoriamente se recubrirá con machafierro o carbonilla para adoquinarse el año futuro.

6o. Se consintió en construir en la estación Fray Luis Beltrán un tinglado o galpón para recibir las cargas que se expedirán por ferrocarril.

Embellecimiento de la zona del Balneario Municipal

Mediante la construcción de una amplia avenida se comunicará el balneario con el malecón del canal norte

Las obras serán iniciadas en breve

Desde hace mucho tiempo, el Ministerio de Obras Públicas y la Municipalidad de la capital, tenían a estudio un proyecto, últimamente aprobado, por el cual el Balneario Municipal se comunicaría con el malecón de defensa del Canal Norte, mediante la construcción de una avenida que sería de 30 metros de ancho y que comprendería un recorrido de 1200, es decir desde la calle Belgrano hasta la de Viamonte.

De esta forma, el Puerto de Buenos Aires ofrecería una magnífica perspectiva panorámica, pues aparecería rodeado, en casi todo el trayecto que da acceso a las calles de la ciudad, por una avenida, que a igual a la actualmente existente desde la calle Brasil hasta la de Belgrano, con su ornamentación de árboles y la armoniosa simetría de su trazado, hace desaparecer la nota árida de los galpones e instalaciones de nuestra aduana y demás obras de carácter público ubicadas en las inmediaciones de la ribera del Río de la Plata.

Hasta ahora, no pudo llevarse a la práctica este proyecto a causa de que el Ferrocarril Central Córdoba ocupaba con sus instalaciones, una fracción de terreno en la ribera del río, comprendida entre las calles Viamonte al Sud.

Ultimamente se ha llegado a un acuerdo con el ministerio respectivo y la empresa del F. C. C. Córdoba, ha aceptado el ofrecimiento que le fuera hecho para que sus vías galpones y demás instalaciones, sean trasladadas algunos metros atrás, de la avenida en proyecto, para así efectuar el trazado de la misma.

Con este motivo, próximamente la Municipalidad de la Capital, dará comienzo a las obras para la realización del proyecto, que hemos bosquejado y una vez realizado esto, la población de Buenos Aires, podrá tener acceso a todas las calles que conducen a las orillas del Río de la Plata y los viajeros que lleguen a la metrópoli por primera vez, podrán contemplar desde el barco que los conduce, un panorama realizado por las obras cuyo comienzo anunciamos.

ESCUELA SUPERIOR DE COMERCIO PRESIDENTE HIPOLITO YRIGOYEN

Peritos mercantiles egresados este año

(1) Héctor Tesoriere (2) José R. Martínez (3) Juan F. Acosta (4) Melchor Estévez (5) Hermenegildo Canella (6) Francisco A. Gutiérrez (7) M. Krasuk (8) Raúl Barralía (9) Francisco Mancini (10) Domingo Claudio (11) Hugo Pávito (12) Bernardino Culeiro (13) Tomás Galli (14) Roberto Gaudiani (15) Patricio Q. Hunt (16) Alejandro Marioni (17) Andrés D'Isernia (18) Aser Over Laborde

Estudio administrativo del Presupuesto

Nota del Ministro del Interior a su colega de Hacienda

Labor de la comisión de funcionarios

La comisión especial de estudio administrativo del presupuesto ha trabajado durante todo el día de hoy en la preparación del proyecto para el año 1923, ocupándose preferentemente en la corrección de las cifras de los respectivos anexos.

Mañana trabajará igualmente, con el fin de terminar la tarea y de que el Poder Ejecutivo pueda enviar el proyecto al Congreso el lunes próximo, día señalado para la iniciación de las sesiones extraordinarias.

Cifras del presupuesto del Interior

El ministro del Interior, acompañó el proyecto de presupuesto de su departamento con la siguiente nota a su colega de Hacienda:

"Tengo el honor de remitir a V. E. el proyecto de presupuesto del departamento del Interior para 1923.

"Al recibirme de este ministerio, encontré un presupuesto real formado por el antiguo presupuesto votado por el Congreso en 1920 y por acuerdos ejecutivos numerosos. Este presupuesto real, destinado en su casi totalidad al pago de sueldos, no ha podido ser estudiado detenidamente en los pocos días que llevo de ejercicio en el cargo de ministro. Por consiguiente, creo que lo prudente es mantener la situación de hecho, hasta que puedan conscientemente introducirse en ella las reformas necesarias.

"He ahí la razón por la cual las cifras del proyecto adjunto son las mismas que las del presupuesto real que rige durante el presente año, salvo muy escasas modificaciones.

El presupuesto real vigente asciende a $ 109.433.160.23 moneda nacional y el proyecto para 1923 asciende a pesos 106.613.776.39 moneda nacional.

Se han aplazado muchos de los aumentos de gastos propuestos por la Dirección General de Correos y Telégrafos, por las gobernaciones de Territorios Federales, por el Departamento Nacional de Higiene y por la policía de la capital, porque todo eso será motivo de estudio para el presupuesto de 1924."

En la Casa de Galicia

EL XANTAR DE MAÑANA

Pro-Unión Ibero Americana

Mañana, a las 12.30 horas, tendrá lugar en el local social de la Casa de Galicia un "xantar" en pro de la Unión Iberoamericana.

Asistirán a este acto los representantes diplomáticos de los países iberoamericanos, por lo que puede descontarse desde ya que el éxito ha de coronar la reunión.

Los panegíricos de práctica estarán a cargo del doctor Eduardo Ortega y Gasset y ministro de Méjico, doctor Enrique González Martínez.

Actuará de mayordomo del "xantar" el señor Emilio Rodríguez Eijo.

A las 22 horas en el mismo local se celebrará un gran baile en honor de las familias de los asociados.

Jubilaciones acordadas

Decreto del Poder Ejecutivo

Por el ministerio de Hacienda, se dictaron decretos acordando jubilaciones a Manuel Silvano Calvo, vista de la Aduana de la capital; a Carlos Deogracia Díaz, empleado de la Aduana de la capital; a Juan C. Gualdi, empleado de la Aduana de la capital; a Arturo de Oliveira Cézar, empleado de la Aduana de la capital; a Isidoro Berrier, maestro de la escuela 10 del Consejo de Educación; a Alejandro Rodolfo Montes de Oca, empleado del ministerio de Relaciones Exteriores y Culto.

EL "REINA VICTORIA EUGENIA"

Zarpó hoy para Barcelona

Poco más tarde de la hora fijada, largó hoy amarras de su fondeadero de la Dársena Norte, el paquete postal español "Reina Victoria Eugenia, rumbo a Cádiz y Barcelona.

En este vapor se embarcaron, como hemos anunciado, buen número de viajeros conocidos y de figuración, debido a lo cual la Dársena Norte se vió hoy repleta de personas distinguidas que acudieron al muelle, a despedir a los que se ausentan en ese transatlántico.

Conduce este vapor un buen número de pasajeros de lujo, primera, segunda y tercera clase, carga y correspondencia.

Elecciones Municipales de San Juan

Término de mandato de los concejales

En el Ministerio del Interior se recibió hoy un telegrama del interventor nacional en San Juan, ingeniero Bello, haciendo notar que en la comunicación relativa al decreto de convocatoria a elecciones municipales, se ha deslizado un error de transmisión.

El término de mandato de los municipios a elegirse el 17 del corriente es hasta el año 1924, y no hasta 1923, como aparecía en el artículo 1.o del decreto de referencia.

Círculos y Sociales

SOCIEDAD LAURAK-BAT

Misa mayor que hará oficiar mañana en sufragio del alma de Sabino de Arana-Goiri

Bajo el patrocinio de la Comisión Directiva de la Sociedad Laurak Bat, mañana, a las 10 horas, será oficiada en la iglesia de San Juan, Alsina y Piedras, una misa mayor en sufragio del alma de Sabino de Arana-Goiri y de los siguientes socios y allegados a la mencionada institución fallecidos durante el año:

Juan Sebastián de Iaia, Guillermo de Elizegui, José de Martín, Luis de Madinabeitia, Pedro Tresco, Mauricio de Otaegi, Salvador Aixa, Santiago de Egilaz, José Gorosabel, Rogelio de Lizarde, Bartolomé de Inda, Estefanía de Akuña de Arana, Pilar de Andoin Aranburu, María de Exenam Barrena, Rosa de Beobide de Ozzabal, Delia de Urkiro de [illegible], Rita Burgui de Adot, Rebeca de [illegible]da, Beatriz de Inda, Francisca Elizondo de Casamayor, Pedro Casamayor.

Pronunciará la oración el R. P. Monserrat, profesor del Colegio de San José y el orfeón Laurak Bat la misa de Goikoetxea y [illegible] maría de Usandizaga.

PROVINCIAS

SANTA FE

FALLECIMIENTO DE D. ANTONIO DE SALVI

Director del diario "La República"

ROSARIO, diciembre 2. — Se ha exteriorizado en forma elocuente el duelo causado en esta sociedad con motivo del fallecimiento de D. Antonio de Salvi, director que fué del diario "La República". Durante años fué de Salvi uno de los paladines del periodismo, habiendo desempeñado con dotes sobresalientes la jefatura de redacción del importante diario "El Municipio" que fué de propiedad de D. Diotimdo Muñoz.

Al inhumarse sus restos y ante una selecta concurrencia hizo uso de la palabra en nombre de la presidencia, D. Domingo Castro, quien recordó con frases emotivas lo que fué en vida. También hablaron el señor Julio Cañadero, presidente del Círculo de la Prensa y el señor J. [illegible]rez, como amigo personal del extinto.

Exposición de labores — Viajeros — Kermesse — Varias

SAN LORENZO, diciembre 2. — Salió en jira por el Departamento el jefe político Sr. Agustín [illegible] (hijo) acompañado del receptor de rentas Sr. José Bigand.

—Ayer se efectuó la inauguración de la exposición de labores en el colegio "Leandro N. Alem". A dicho acto asistió una concurrencia numerosa y distinguida.

—Encuéntrase en esta desde hace varios días el teniente Saúl Rodríguez Richeri.

—Se reunió ayer, la Comisión Pro Homenaje al General Richeri, tomando varias disposiciones tendientes al mayor éxito del mismo.

— El 15 del corriente se inaugurará la kermesse que organizada por la Sociedad Damas de Beneficencia se efectuará en el colegio "Leandro N. Alem" a beneficio del Hospital Granaderos a Caballo.

—De la capital federal ha [illegible] Vda. de Hierro, que se radicará en ésta.

Fué inaugurada anoche la Exposición de Labores en la Asociación del Hogar y de la Escuela

El intendente municipal y demás invitados que concurrieron a la inauguración de la exposición de labores de la "Asociación del Hogar y la Escuela"

En la Asociación del Hogar y la Escuela, perteneciente al Consejo Escolar 4o., se realizó anoche la inauguración de la exposición de labores, que con motivo de celebrar la terminación del año escolar, realizó la dirección de dicha institución.

Entre el numeroso y selecto público que concurrió a esta ceremonia, hicieron acto de presencia, en representación del ministro de Justicia e Instrucción Pública, el señor Pisurno, señora Elena Acevedo de Martínez de Hoz, doctor Costa y señores Pascual Anselmi, Agustín Riabó, Antonio J. Bucich, Sebastián Cichero, Santiago Calop, José Cánepa y Rufino Balza.

La señora Regina Pacini de Alvear, que había prometido concurrir a este acto, envió un telegrama excusándose de no poder asistir, por motivos imprevistos.

Todos los concurrentes observaron detenidamente las diversas secciones en que se divide la exposición, retirándose luego gratamente impresionados de los trabajos expuestos, fruto de las alumnas de la institución, durante el pasado curso escolar.

Hoy, a las 17.30 horas, especialmente invitados, han prometido visitar esta exhibición el ministro de Agricultura, doctor Tomás Le Breton, doctor José Bassano, diputados nacionales doctores Tomasewski y Leonidas Anastasi, y concejales municipales señores R. Ventre, L. Costas y Antonio Zaccagnini.

El acto de clausura de la misma, se realizará mañana, a las 21 horas, y en él se hará entrega de una medalla de oro al fundador de tan benéfica institución, señor Blas Escobar.

Bombas

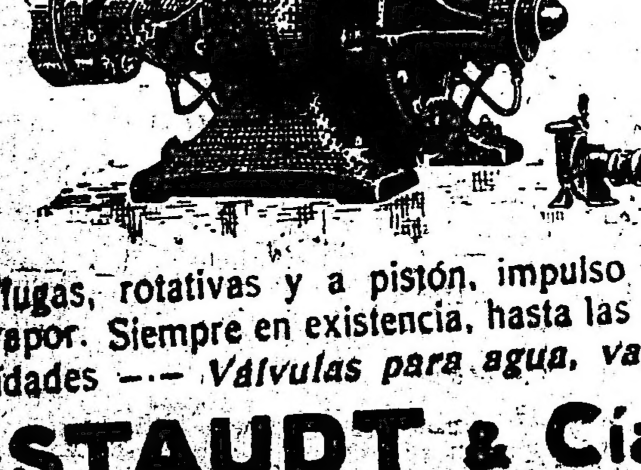

de todas clases

Centrífugas, rotativas y a pistón, impulso eléctrico y a vapor. Siempre en existencia, hasta las mayores capacidades — *Válvulas para agua, vapor, etc.*

STAUDT & Cía.

Sección Técnica

Bdo. de Irigoyen 330 - Buenos Aires

Dr. Fernández Castro

ENFERMEDADES DE LOS OJOS — ANTEOJOS

Jefe del servicio de oftalmología del Hospital "Juan A. Fernández"

Consultas: de 2 a 4. DEFENSA [illegible]

MAR DEL PLATA. — Chalet, dependencias, jardín, 6 habitaciones, lujosamente amueblado, piano y teléfono, Bristol, [illegible] blado; 5 cuadras Bristol, [illegible] 2128, alquilo por temporada. [illegible] Torres Fynn, Corrientes 633, U. T. 6723 Avenida. 17|22 v. [illegible]

"La Florería mejor presentada"

que llama la atención por la originalidad y buen gusto de sus trabajos modernos.

Cultivos: OLIVOS (F. C. C. A.)

HINTERMEYER

Casa Central: CANGALLO 701, [illegible]

A LOS VERANEANTES

[illegible] tén, para la playa, para el paseo, en los momentos de soledad espiritual; nada mejor que un buen libro.
[illegible] facilitar la adquisición de excelentes obras, en el mes de [illegible]

hacemos precios excepcionales

LIBRERIA "LA FACULTAD"
[illegible] Florida —o— U. T. 2382, Av.

EN LA PRESIDENCIA

[illegible] poco antes de las 11 hasta [illegible] las 13 horas permaneció hoy [illegible] despacho oficial de la Casa de [illegible] el Presidente de la Nación. [illegible] diatamente de llegar, el doctor Alvear solicitó el despacho del [illegible] suscribiendo decretos y órdenes [illegible] pago de los Ministerios del Interior, Guerra, Instrucción Pública y Hacienda, que le presentó el encargado de la firma presidencial señor Agustín Podestá.

Luego, el primer mandatario trató con el ministro de Instrucción Pública asuntos de este Departamento y recibió al obispo de La Plata, monseñor Alberti, a una delegación de empleados tranviarios y al administrador de los Ferrocarriles del Estado, señor Fernández Beschtedt.

El Presidente de la República, acompañado del edecán de servicio, concurrió esta tarde al concierto de la Asociación Wagneriana, en el teatro Colón.

Precios de carnes de consumo

Durante la presente semana

El Ministerio de Agricultura ha dado a conocer los precios de las carnes de vacunos, para consumo en la Capital Federal, durante la presente semana, hechos por mayor y menor.

El precio, por kilo, es el siguiente:

Costo de la carne limpia (animales en pie), precio mínimo, $ 0.10; término medio, $ 0.20.

Costo de la carne puesta en carnicería, precio mínimo, $ 0.12; aumento, 20 o|o; término medio, $ 0.22; aumento, 10 o|o.

Venta de carne al público, precio mínimo, $ 0.25; aumento, 250 o|o; término medio, $ 0.50; aumento, 150 o|o.

Precio de venta de lomo al consumidor, precio mínimo, $ 1; aumento 1000 o|o; término medio, pesos 1.20; aumento, 600 o|o.

Inauguración de un nuevo policlínico

Asistirá al acto el Presidente de la República

Una delegación compuesta por varios miembros de la asociación "Mutualidad" entre empleados de la compañía Anglo Argentina de Tranvías, fué recibida hoy en audiencia por el presidente de la República, a quien invitaron a hacer acto de presencia en la inauguración del nuevo policlínico, en las calles Avenida La Plata y Rosario, que se realizará el día 16 del corriente a las 16 horas.

El doctor Alvear prometió asistir a la ceremonia de referencia.

Sobre la venta oficial de bolsas

Solicitan envases los agricultores de Santa Fe

Se ha recibido una nota en el Ministerio de Agricultura, enviada por la Sociedad Rural del Rosario de Santa Fe, solicitando al titular de esta cartera, quiera proveer de bolsas a los agricultores de esa zona, pues, la suspensión oficial de la venta de envases, causa serios trastornos a los chacareros.

Al pedir al ministro revoque la medida adoptada, le hace notar la referida entidad, que los comerciantes en conocimiento de tal resolución, elevan diariamente los precios en forma alarmante, para los intereses que ellos tutelan.

Asilo de Huérfanos

Inauguración de nuevos talleres

El domingo próximo, a las 15 horas, se inaugurarán los nuevos talleres del Asilo de Huérfanos, sito en la calle Méjico, 2650, costeados en su mayor parte con los legados de doña Carolina V. de Pérez Millán y de don Federico Garrigós.

Este acto, que coincidirá con la celebración del cincuentenario de la fundación del establecimiento, dará lugar a una fiesta que promete asumir lucidas proporciones.

En el Ministerio del Interior

El ministro del Interior celebró hoy una entrevista en su despacho con su colega de Marina, almirante Domecq García.

El ministro de Gobierno de Tucumán, doctor Celedonio Gutiérrez, también se entrevistó con el doctor Matienzo.

DIPLOMATICAS

Partida del ministro del Japón—

A bordo del "Van Dyck" partió hoy para su país, en uso de licencia, el ministro del Japón en la Argentina señor Takashi Nakamura.

Mientras dure su ausencia estará a cargo de la legación el primer secretario de la misma, señor Kinta Arai.

Tesorería General de la Nación

La Tesorería General de la Nación liquidó esta mañana las planillas de sueldos y gastos por el mes de noviembre, de las siguientes dependencias de la administración:

Colegio Nacional "Domingo F. Sarmiento", Intendencia de Guerra, Instituto Tutelar de Menores, Escuela Normal de Quilmes, Tribunales en lo Comercial, Criminal y Correccional, Escuela Profesional No. 4, Cámara de Diputados y Escuela Industrial de la Nación.

Además efectuó los pagos que a continuación se mencionan:

Ministerio de Agricultura, pesos 20.620; FF. CC. del Estado, 20.000; Consejo Nacional de Educación, pesos 80.662 y Estado Mayor del Ejército, 6646.

Lo pagado hoy por la Tesorería asciende a $ m|n. 1.422.594.96.

Padrinazgo presidencial

El Presidente de la República ha designado al diputado nacional por la provincia de Buenos Aires, doctor Pedro Canale, para que lo represente en el bautizo del séptimo hijo varón del señor Baldomero Cabrera, que tendrá lugar en Mercedes (Provincia de Buenos Aires).

Exceso de peso en eslabones de hierro

Se modifica una resolución apelada

En vista de una apelación deducida de la resolución de la Aduana de Bahía Blanca, que impone pena de comiso a un exceso de peso en eslabones de hierro para cadenas de trilladoras, el Ministerio de Hacienda ha dispuesto modificar la resolución apelada, imponiendo una multa igual de 10 o|o del valor del exceso en denuncia, sin perjuicio del pago de los derechos fiscales.

En los considerandos de la resolución se manifiesta que se trata de un exceso de peso constatado y reconocido por el recurrente, y que esto no obstante, teniendo en cuenta que la mercadería de referencia está beneficiada por la ley con el menor derecho de 5 o|o, es justo hacer uso de la facultad conferida por el art. 1056 de las Ordenanzas de Aduana.

Introducción de motores de nafta al país

Franquicia de derechos aduaneros

Una casa de comercio de la plaza se presentó al ministerio de Hacienda, solicitando que se le permita introducir en franquicia de derechos aduaneros, motores a nafta, que serán vendidos juntamente con las máquinas trilladoras-segadoras a que están destinados.

El ministerio ha resuelto que la Aduana de la Capital proceda de conformidad con lo pedido, siempre que los recurrentes se ajusten estrictamente a lo prescripto por el decreto reglamentario de la ley 9433, en sus artículos 22 y 23, y el de 21 de octubre de 1915. Dicha ley 9433 y la número 10.362, exoneran de derechos de importación a las máquinas de segar, engavillar o espigar, con o sin motor.

Administración Nacional

Escuelas de Agricultura—

La Tesorería General entregó hoy a la habilitación del Ministerio de Agricultura 20.620 pesos m|n., destinados al pago de los sueldos del personal que presta servicios en las Escuelas de Agricultura, por los meses de enero a julio del año en curso.

Crédito al departamento de Hacienda

El P. E. remitió hoy un mensaje al Congreso solicitando un crédito suplementario para el departamento de Hacienda por pesos 25.420, con destino a satisfacer compromisos de ejercicios vencidos.

Relaciones entre los centros gremiales y el Estado

Nota del Departamento del Trabajo a las entidades de la Capital

La presidencia del Departamento Nacional del Trabajo, atenta a las finalidades de previsión social que motivaron su creación e interpretando un espíritu de colaboración y de concordia de las relaciones entre el capital y los trabajadores, ha dirigido en la fecha una comunicación a los centros gremiales de nuestra capital, concebida en los siguientes términos:

"En el deseo de que el Departamento Nacional del Trabajo y las sociedades obreras establezcan una relación directa, a fin de fomentar e intensificar la acción oficial en aras de la misión que le está impuesta a esta repartición, y considerando una necesidad la cooperación de los gremios en razón del conocimiento mismo que tienen del cumplimiento o incumplimiento de las leyes y decretos en vigencia, es que me dirijo a usted y por su intermedio a la sociedad que preside, a objeto de que, si lo tiene a bien y dado mi propósito firme de desarrollar una acción eficiente en bien general, se designe una delegación de esa sociedad con quien tendré el mayor placer en tener una conferencia, en la seguridad de que, oídas sus aspiraciones, reclamos, etc., adoptaré las medidas necesarias dentro de las prescripciones de las leyes, a fin de que la acción del Departamento Nacional del Trabajo se oriente en forma que haga sentir verdaderamente su autoridad y cumpla así también con lo que le prescribe la carta orgánica, intensificando su labor, sin dejar de reconocer que anteriormente y no obstante su escasísimo personal de inspección trató de ser eficaz."

Reconocimientode servicios

El Ministerio de Justicia e Instrucción Pública reconoció los servicios prestados por los siguientes profesores:

Romero Roveda, del Colegio Nacional de Dolores; Carlos Heukes, de la Escuela de Comercio de Tucumán; Raúl R. Rocha, de la Escuela Nacional de Comercio Sud y señora Rosa R. de Llano, de la Escuela Normal de Villa Dolores.

Oficinas del Ministerio de Instrucción Pública

Desde el lunes próximo, las oficinas del Ministerio de Justicia e Instrucción Pública, ubicadas en la Casa de Gobierno, funcionarán en los locales que hasta la iniciación del gobierno actual ocuparon los del departamento de Agricultura.

RENOVACION DEL CONCEJO DELIBERANTE

A LAS 15.20 HORAS LA JUNTA REANUDO EL ESCRUTINIO

Primeros resultados de la sección 4.a

Siendo las 15.20, la junta electoral municipal, compuesta por los doctores Luna, Juárez Celman y Jantus, continuó con la tarea de realizar el escrutinio de las elecciones realizadas el domingo ppdo.

Se inició la operación con la sección 4.a (Boca), cuyo total suman 86 urnas.

Es muy posible que la junta termine de escrutar la 4.a sección e inicie enseguida parte de la 5.a

Más o menos a las 19 horas la Junta suspenderá la labor, para reanudarla el lunes, a las 8 y 30 horas.

Posición de los partidos después de escrutadas las secciones 1a., 2a., 3a. y 20 mesas de la 4a.

UNION CIVICA RADICAL	11.388
Partido Socialista	10.361
Concentración Nacional	1.613
P. Demócrata Progresista	671
U. C. R. Principista	1.855
P. Comunista	703
P. Salud Pública	200
P. Liberal Georgista	251
Obreros Independientes	131

TELEGRAMAS

ULTIMA HORA

El enjuiciamiento del príncipe Andrés

ATENAS, diciembre 2. (United Press).— Ha comenzado el juicio contra el príncipe Andrés.

La corte marcial permitió a la defensa presentar cinco testigos. El príncipe es acusado de haber desobedecido las órdenes del general Papouls para atacar a Polatli. Es numerosa la concurrencia.

El ultimátum a Alemania

BERLIN, diciembre 2 (Agencia Havas) — Oficiosamente se anuncia que el ultimátum enviado por la Conferencia de Embajadores llegó ayer a Berlín.

Los miembros de los departamentos interesados se reunieron inmediatamente con el fin de cambiar opiniones sobre el contenido de la citada nota y encarar la actitud que asumirán al respecto, habiendo resuelto iniciar la redacción de la contestación que se dará a la Conferencia de Embajadores de común acuerdo con el gobierno de Baviera.

Matrimonio del ex emperador de China

PEKIN, diciembre 2 (Havas). — Ha sido celebrado ayer el casamiento del ex emperador de China. El acto se desarrolló ante una inmensa muchedumbre y con gran fasto, haciendo recordar los grandes días del tiempo del inmperio.

El acuerdo chino-japonés

TOKIO, diciembre 2 (Havas). — El gobierno del Japón ha firmado el acuerdo celebrado últimamente con China.

F.F. C.C. del Estado

Para la construcción de nuevas líneas férreas, la Administración de los FF. CC. del Estado retiró esta mañana del ministerio de Hacienda pesos 200.000 moneda nacional.

Consejo Nacional de Educación

Diferencias de sueldos

De acuerdo con los artículos 5o. y 6o. del presupuesto en vigor, el Consejo Nacional de Educación retiró esta mañana del ministerio de Hacienda 80.662 pesos moneda nacional, en concepto de aumentos de sueldos y salarios mínimos.

Presidente del Crédito Público

El ministro de Hacienda someterá hoy a la firma presidencial un decreto aceptando la renuncia del presidente del Crédito Público don Alejandro Ocampo y nombrando para reemplazarlo al señor Antonio M. Lynch.

BANCO DE LA NACION ARGENTINA.—FUNDADO en el año 1891.
Casa Central. Buenos Aires: Plaza de Mayo
Capital . . . . $ m|n. 150.033.942.14
Fondo de reserva $ o|s. [illegible].262.541.67

210 sucursales en toda la República

Agencias en la Capital — Belgrano: Cabildo 1900, esquina Sucre. — Boca del Riachuelo: Almirante Brown 1101, esq. Brandsen. — Flores: Rivadavia 7000, esq. Pedernera. — Mataderos: Tellier 2422. — General Urquiza: Baunnes esq. Cullen. — No. 1, Montes de Oca 1600, esq. California núm. 1101. — No. 2, Entre Ríos 1201, esquina San Juan 1820. — No. 3, Corrientes 3309, esq. Gallo 401. — No. 4, Bernardo de Irigoyen 1000, esq. Carlos Calvo. — No. 5 Rivadavia 2866. — No. 6, Santa Fe 2200, esq. Azcuénaga. — No. 7, Caseros 2965 (Parque Patricios). — No. 8, Triunvirato 736. — No. 9, Santa Fe 4536. — No. 10, Independencia 3636. — No. 11, Aduana de la Capital. — No. 12, Callao 33. — Oficina de Depósitos Judiciales: En el Palacio de Justicia.

TASA DE INTERES
(Moneda legal solamente)

Abona	Anual
Por depósitos en Cuenta Corriente	Sin interés
Por depósitos a Plazo Fijo con o sin libreta, a 3 meses	3 %
Por depósitos a Plazo Fijo con o sin libreta, a 6 meses	4 %
Por depósitos a Plazo Fijo con o sin libreta, por plazo mayor	Convencional
Por depósitos en Caja de Ahorros después de 60 días, hasta $ 20.000	4 %
Cobra	**Anual**
Por adelantos en Cuentas Corrientes	7 %
Por descuentos de pagarés directos	6 ½ %
Por descuentos de pagarés con endoso y redescuento	Convencional

El Banco de la Nación Argentina vende Letras de Cambio sobre todos los países del mundo. Administra por cuenta de terceros, propiedades urbanas y rurales ubicadas en cualquier punto de la República.

Ley orgánica del Banco de la Nación Argentina

Artículo 10; La Nación responde directamente de los depósitos y operaciones que [illegible] — Buenos Aires, septiembre 10. de 1922.—Los Gerentes.

Orígen del caballo

TIPOS Y RAZAS DE CABALLOS

Se pueden englobar todos los caballos existentes en dos tipos: "tipo oriental pequeño y tipo occidental, grande o nórico". Los caballos occidentales son, en general, más grandes de talla y más macizos que los orientales. Los huesos del esqueleto del caballo occidental son muy gruesos y porosos, y los orientales, al contrario, duros, compactos y finos; éstos son más secos que aquéllos. El riñón y el lomo del caballo oriental son ordinariamente más cortos y por esta razón más res stentes, más sólidos y apropiados para soportar un jinete. Las ancas del caballo oriental son habitualmente dobles y más o menos caídas, con la cola agregada muy abajo; el oriental tiene por el contrario, el anca horizontal y simple y tiene el rabo arriba. Pero, son sobre todo, las diferencias en la construcción de la cabeza, las características de los dos tipos. La cabeza del caballo occidental es gruesa, carnoso y maciza con un predominio de la frente sobre el cráneo, el oriental, al revés, se distingue por su cabeza seca y relativamente pequeña, por su cráneo largo y desarrollado con detrimento de la frente, que es fina y exigua. El oriental es comunmente más inteligente y el occidental más robusto. El primero es necesario allí donde hace falta la destreza, la rapidez, la agilidad, por ejemplo, para el servicio de la caballería. El segundo es bueno como bestia de carga o de tiro.

Existen todavía muchos representantes suficientemente puros del tipo oriental; a él pertenecen la mayoría de los caballos que pululan en Asia, Africa y Europa del Este, principalmente Rusia. Por el contrario, los occidentales puros, cuya patria es la de Europa del Oeste, se han hecho raros y desaparecen poco a poco por el cruzamiento continuo con los caballos orientales, dirigiéndose del Este al Oeste. La mayor parte de los caballos europeos son el resultado de esta mezcla. En las razas livianas predomina la sangre oriental y en las pesadas la occidental. En Rusia el tipo oriental es dominante y esto se hace más visible a medida que nos aproximamos al Asia. En las estepas de Siberia, el sua Oeste de Europa y en el Cáucaso el tipo oriental se ha conservado puro o casi puro.

EL TIPO OCCIDENTAL

Como el representante más puro del tipo del Oeste se puede citar la raza de "Pinzagn", criada en las regiones de Austria que formaban en la antigüedad la provincia romana Norigum (de ahí el nombre del tipo: nórico), principalmente en los alrededores de Falsbourg, Styria, Carinthia, ciertos distritos del Tirol y en Austria septentrional.

El caballo de Pinzgan tiene 1.65 a 1.70 de talla; su cabeza es, sobre todo, una característica del tipo: es gruesa, maciza, carnosa, con un predominio visible de la frente sobre el cráneo. Los ojos pequeños, el pescuezo corto y ancho, la cruz baja, las espaldas rígidas, el lomo largo y ligeramente cóncavo (asillonado), el anca caída y doble con la cola agregada abajo, los remos vigorosos, los vasos largos pero no frágiles. El pelo, por lo común atigrado, picazo, negro o zaino con grandes manchas blancas sobre los costados y sobre el anca. Los tordillos con la cabeza, remos, crines y cola negros, no son raros.

En los caballos belgas (flamencos, de Ardejas, y otros), en los boloñeses y percherones; en los caballos de tiro pesado daneses, ingleses y otros, los rasgos del tipo occidental son visibles en su cuerpo generalmente macizo, su gran talla, en las dimensiones y forma de su esqueleto, en su anca doble y caída, pero, en todos estos caballos se nota desde luego la influencia del cruzamiento con el caballo oriental, influencia que se traduce en primera línea por la forma más noble de su cabeza, sobre todo en los percherones y ardeneses. Lo que hiere más al observador atento en el caballo de Pinzgan es, justamente, la original conformación de su cabeza, por completo diferente a la del tipo oriental.

TIPO ORIENTAL

Ya hemos dicho que los caballos de tipo oriental son todavía numerosos. El primer rango entre ellos pertenece a la noble raza árabe, no solamente a causa de sus eximias cualidades físicas y morales, sino también porque ella ha sido la fuente principal de todas las otras razas nobles.

La talla del árabe no es mucha: 1.45 a 1.50. Lo que distingue al noble caballo árabe es la elegancia, las bellas proporciones, la armonía de sus formas. Su cabeza pequeña, seca; su frente larga; el hocico fino y las fosas nasales dilatadas; los ojos grandes, suficientemente; separados y llenos de fuego; sus orejas diminutas, puntiagudas y móviles, es el modelo de lo que se llama "cabeza noble". El perfil anterior de la cabeza es ordinariamente recto o ligeramente chato, es decir, con una ligera depresión sobre la frentet. El pescuezo largo, bien arqueado, vigorosamente dibujado y ornamentado con una sedosa crin; la cruz alta y recta; el lomo recto o ligeramente "asillonado"; el anca larga y también recta; con una cola pegada arriba y elevada de manera admirable; las espaldas largas y oblícuas; el pecho profundo; los remos muy secos, como fundidos en acero, con los huesos duros y compactos, las articulaciones largas; los músculos y tendones bien dibujados; las patas desprovistas de carnejas (mechón de pelos); los vasos pequeños y muy sólidos; el cuero tan fino que a su través pueden verse las redes de vasos sanguíneos y de nervios; los pelos liso y brillantes. El color tordillo, alazán, zaino, rara vez blanco o negro y jamás picazo; los movimientos sueltos y elegantes; el carácter muy dulce.

La resistencia a la fatiga y el hambre es grande: se dice que el caballo árabe puede andar de un tirón 28 y aún 48 horas sin beber ni comer, bajo un sol abrasador.

Pero todas estas cualidades están lejos de ser de patrimonio de todos los caballos nacidos en Asia. La mayoría de los caballos criados en ese país son menos nobles y muchos de elos hasta ordinarios. Es la llanura de Nedjed, situada en la Arabia Central, que según Palgrave, debe seer considrada como la cuna de los más nobles representantes de la raza árabe; y él crée que el número de estos caballos es muy limitado, no pasando de 5.000 cabezas y aun menos. Estos caballos son criados exclusivamente en las haras de los ricos jefes de tribus y no salen nunca del país. No llegan, pues, jamás a Europa y entre los europeos pocos viajeros, como Palgrave, han podido verlos. Algunos ejemplares, sin embargo, pero de calidad inferior, son enviados de tiempo en tiempo como regalos a Persia, Egipto y Constantinopla.

MAÑANA LLEGARA EL "SOUTHERN CROSS"

El lunes arribará el "Villagarcía" y el martes el "Indiana"

Procedente de Nueva York y Río de Janeiro llegará mañana a la dársena Norte, el paquete norteamericano "Southern Cross", cuya hora de arribo depende del tiempo que emplee en sus operaciones de descarga en la vecina orilla.

Por su parte la agencia espera que entrará a nuestro puerto alrededor de las 9 horas.

Trae carga, pasajeros y correspondencia.

Emprenderá viaje de retorno el 6 del corriente, a las 15 horas.

El lunes a primera hora deberá llegar al dique 4 el vapor correo alemán "Villagarcía", que procedente de Hamburgo, Vigo y escalas, conduce numerosos pasajeros, cargamento general de mercaderías alemanas y correspondencia.

Con procedencia de Génova y escalas, espérase en nuestro puerto el martes próximo el vapor italiano "Indiana" con pasajeros, carga y correspondencia.

Hoy parten los vapores "Vandyck" y "Regina d'Italia"

El lunes saldrá el "Lipari"

A las 15 y a las 16 horas saldrán respectivamente hoy, los vapores "Vandyck", de bandera inglesa y "Regina d'Italia", italiano.

El primero saldrá de la dársena Norte, para Nueva York y escalas y el último del dique 4, para Génova y puertos de tránsito.

Conducen pasajeros, correspondencia y carga general.

El lunes 4 del actual deberá salir de nuestro puerto, el paquete francés "Lipari", rumbo es Génova y Marsella, llevando pasajeros, carga y correspondencia.

ESCUELA DE ARTES Y OFICIOS DE CHIVILCOY

El Presidente de la República firmó hoy un decreto, por el que se acepta la renuncia del director de la escuela de Artes y Oficios de Chivilcoy, señor Carlos Rodríguez Jauregui.

Tiro Escolar obligatorio

En la fecha, el P. E. modificó el artículo 1o. del decreto de fecha 14 de julio de 1905, sobre tiro escolar obligatorio en los institutos de enseñanza secundaria, desde los diez y seis años de edad.

Indemnización de un mes de sueldo por cesantía de empleados

Una resolución del Ministerio de Hacienda

El ministerio de Hacienda no ha hecho lugar a una gestión de un ex peón de la Aduana de la Capital, para que se le abonase un mes de sueldo en virtud de haber quedado cesante.

Considera el ministerio que, por acuerdo general de ministros de fecha 25 de junio de 1915, se dispone que, para tener derecho, en caso de cesantía, a los beneficios que acuerda el artículo 14 de la ley 2219, de noviembre 15 de 1887, se requiere que los empleados civiles de la administración nacional hayan prestado en ella cuatro años de servicios como mínimum.

En este caso, resulta que el recurrente no reune las condiciones determinadas en el citado acuerdo, no estando, por este motivo, comprendido dentro de los términos del artículo de la referencia.

Los raids de las escuadrillas militares de aviación

ROSARIO DE LA FRONTERA, diciembre 2.—La cuadrilla de observación militar formada por tres aparatos, de paso de Tucumán a Salta, cruza este departamento siendo las 8.15 horas, a una altura de dos mil metros, en dirección al campo de aterrizaje de estación Horcones.

MENDOZA, diciembre 2. — Los cuatro aeroplanos que componen la escuadrilla militar llegada a ésta hace varios días, realizaron ayer algunas evoluciones sobre la ciudad.

Dos de estos aeroplanos partirán mañana a Esan Juan, y los otros a Campo de los Andes. Terminará con ello el viaje de estudio y observación de la escuadrilla militar que lo inició desde El Palomar.

COMPAÑIAS DE NAVEGACION
HAMBURGO-SUD AMERICANA • HAMBURG - AMERIKA LINIE
A. M. DELFINO & CIA. — RECONQUISTA 335
SALIDAS DE BUENOS AIRES, TODOS LOS JUEVES

VAPOR	SALIDA	ESCALAS
ANT. DELFINO *	7 Diciembre	LISBOA-VIGO-HAMBURGO
GALICIA	14 "	VIGO-BILBAO-HAMBURGO
VILLAGARCIA	21 "	VIGO-CORUÑA-HAMBURGO
BILBAO	28 "	VIGO-CORUÑA-HAMBURGO
CAP NORTE *	4 Enero	LISBOA-VIGO-HAMBURGO
ESPAÑA	11 "	VIGO-CORUÑA-HAMBURGO
TEUTONIA	18 "	VIGO-BILBAO-HAMBURGO
BADEN	25 "	VIGO-BILBAO-HAMBURGO

* "ANTONIO DELFINO" y "CAP NORTE" además de las escalas arriba indicadas, tocan también en Santos, Río de Janeiro y Boulogne.

En todos los vapores: 3a. clase especial

CAMAROTES para 3ª CLASE - SALONES para 3ª CLASE

NOTAS POLICIALES

ESTA MAÑANA FUE SOMETIDO A UN LARGO INTERROGATORIO AXELSEN

Hizo interesantes declaraciones que se mantienen en reserva

SE TRATA DE DETENER A OTRO INDIVIDUO
PERSISTE LA CONTRADICCION EN LO QUE RESPECTA A LA PROCEDENCIA DEL ARMA HOMICIDA

El juez de instrucción doctor Irigoyen continuó esta mañana en el despacho de la jefatura de investigaciones, los interrogatorios de los criminales autores del hecho de la calle 25 de Mayo.

Declaración de Axelsen—

Todas las horas de la mañana fueron destinadas a interrogar a Asmus Pedro Axelsen.

Según hemos podido averiguar posteriormente, Axelsen ha hecho declaraciones importantes que se mantienen en reserva, a fin de no comprometer las indagaciones policiales que se verificarán en breve.

Así, por ejemplo, ha sido suministrada la filiación de un tercer individuo que aparece complicado en el asunto, acusándosele de ser el instigador del crimen.

Dicho sujeto, según la declaración de Axelsen, fué quien los llevó hasta el negocio de compraventa, propiedad de Raines, y luego de enseñarles la casa los instigó a perpetrar el atentado, convenciéndolos de que tendría excelentes resultados, amén de que fácilmente quedaría impune el hecho.

Sostiene Axelsen que el individuo ese estuvo en el negocio al cometerse el crimen, y fué quien indicó el momento oportuno para cometerlo, cerrando las puertas del negocio, al mismo tiempo que daba la voz convenida para iniciar el ataque.

El móvil del hecho—

Se desprende, de las declaraciones de Axelsen, que el único propósito que los llevó a la casa de la calle 25 de Mayo fué el robo.

De manera que la venta de ropas a que se hizo alusión en las declaraciones anteriores, no ha sido nada más que un pretexto para conocer a Raines y su casa de comercio.

El arma homicida—

Persiste Axelsen en su declaración anterior respecto a la barra de hierro que empleó Braasch para ultimar a Raines y Lerman, sosteniendo que la trajo consigo desde Rosario.

Referente a esto no cabe duda de que Axelsen esté en lo cierto, pues es difícil, sino imposible, llegar a una casa con el propósito de matar a un hombre y encontrar a pocos metros de la víctima el arma más apropiada para perpetrar el hecho.

Secuestro de los objetos robados—

En la sección Robos y Hurtos de Investigaciones, se hallan depositados seis relojes y cuatro anillos ordinarios, provenientes del robo afectuado en el negocio de Raines.

Dichos objetos son los únicos que han podido llegar a poder de la policía.

Se sabe que en Villa Angela enajenaron un reloj de oro y varios revólveres, pero la policía de Resistencia aún no ha contestado los telegramas en que se recomendaba el secuestro de esos objetos, esperándose la contestación de un momento a otro.

El careo de los criminales. —

Posiblemente el careo de Axelsen y Braach no podrá efectuarse hasta la noche, pues aquel debe continuar esta tarde sus declaraciones, las que quedaron interrumpidas hoy a las 12.30 horas, reanudándose a las 16.

Seis individuos atacaron a un transeunte con el propósito de robarle

DOS DE ELLOS ESTAN DETENIDOS

En la calle Brasil esquina Paseo Colón, anoche fué atacado a golpes de puño el amarrador de la Prefectura Marítima, Gerónimo Páez, por seis sujetos, los que luego de agredirlo, registron sus ropas con el propósito de robarle.

A los gritos en demanda de auxilio que profiriera la víctima, acudieron tres agentes de la comisaría de la sección 24a., y al llegar los representantes de la autoridad al lugar del hecho, los individuos se dieron a la fuga.

Los vigilantes se pusieron en su persecución, logrando aprehender a dos de los agresores, que resultaron ser José Boriza y Luis Suárez.

Conducidos éstos a la seccional respectiva declararon que al atacar a Gerónimo Páez no los guiaba el propósito de robarle, sino una venganza por intereses particulares.

Páez presenta una lesión en la oreja derecha, siendo atendido en una farmacia próxima.

Las autoridades policiales de la sección 24a. practican las diligencias correspondeintes a fin de aprehender a los demás agresores.

En el sumario que se instruye interviene el juez doctor Yrigoyen.

Detención de un uxoricida

Agentes de investigaciones han detenido en la calle Echeverría 4864 a José Eugenio Soloaga, acusado de haber dado muerte a su esposa María Josefa Benítez el 27 de febrero ppdo., en la casa de la calle Pringles esquina Rivera.

La Cámara en lo Criminal lo había condenado, como se recordará, a diez años de presidio.

El suceso de la calle Gaona

La policía de investigaciones continúa las diligencias a fin de establecer el origen del siniestro.

El origen del incendio del garage de la calle Gaona 760, preocupa seriamente a las autoridades de la División de Investigaciones, por tratarse, según las indagaciones practicadas, de un hecho criminal.

La Sección Orden Social ha descartado, después de una prolija tarea, la posibilidad de tratarse de un atentado gremial, razón que motivó el traslado del asunto a la Sección Defraudaciones y Estafas. Esta dependencia, así que se hizo cargo del asunto procedió a la detención preventiva del dueño del comercio, Pedro de Paoli, un chauffeur y el lavacoches Varela, que fué encontrado en el interior del garage, en momentos que se produjo el siniestro.

Siguiendo las indagaciones se ha comprobado que veinte cajones de anilina que se hallaban allí a consignación, han sido destruídos por el fuego; pero solamente se han encontrado los restos de diez cajones.

La policía continúa las indagaciones.

Incidente sangriento entre hermanos

En la calle Vieytes frente al número 1300, sostuvieron un violento cambio de palabras los hermanos Vicente y Rosario Mantuca, a raíz de oponerse aquél a que ésta continuara en relaciones con cierto individuo que la cortejaba.

Los ánimos se agriaron rápidamente, así que se cambiaron entre ellos las primeras palabras y Vicente extrajo de sus ropas un revólver con el cual descerrajó cinco balazos contra Rosario, dando en el blanco dos de los proyectiles.

Atraídos por las detonaciones del arma de fuego, acudieron al lugar del hecho varios agentes de la comisaría 32a.

Rosario fué traslada, sin pérdida de tiempo, al hospital Rawson, donde quedó en asistencia comprobándose que su estado era grave, pues uno de los proyectiles le ha interesado el pulmón derecho.

El agresor se entregó a la policía sin resistencia, siendo alojado en la seccional citada a disposición del juez doctor Yrigoyen.

Un transeunte muerto por un automóvil

Víctor Sabatelli, italiano, de 46 años, al atravesar la calzada frente al número 745 de la calle Boedo, fué derribado contra el pavimento y arrollado luego por un automóvil de alquiler que guiaba José Domínguez de la torre.

La policía de la sección 10a. hizo conducir al herido, en una ambulancia de la Asistencia Pública, al hospital Ramos Mejía, donde, minutos después de habérsele practicado la primera cura, dejó de existir.

El conductor del automóvil se halla detenido en la citada seccional, a disposición del juez doctor Artemio Moreno.

Obras Sanitarias de la Nación

Texto del decreto aceptando la renuncia del vocal señor Wright

Por un decreto dado hoy a publicidad por el Ministerio de Obras Públicas, el P. E. acepta la renuncia presentada por el vocal de las Obras Sanitarias de la Nación, señor Francisco Wright.

Por el mismo decreto se dan las gracias por los importantes servicios prestados al país por el renunciante.

Damos a continuación el texto del aludido decreto:

"Vista la renuncia que hace el señor Francisco Wright del cargo de vocal del Directorio de las Obras Sanitarias de la Nación, en virtud de haber sido designado presidente de la Comisión Administradora de la Lotería Nacional de Beneficencia;

El Presidente de la Nación Argentina decreta: Artículo 1o. Acéptase la expresada renuncia y déselo las gracias por los importantes servicios prestados a la Administración en el desempeño de su referido cargo.

Artículo 2o. — Comuníquese, insértese en el Registro Nacional y archívese. — (Fdo.): ALVEAR. — Eufrasio S. Loza."

Dr. Julián Romay

Falleció en esta capital

Ha dejado de existir hoy, en esta capital, el doctor Julián Romay, abogado que desempeñó durante muchos años cargos judiciales en los territorios nacionales.

El doctor Romay fué fiscal en el Chaco y Santa Cruz, habiendo su deceso causado gran pesar en el vasto círculo de sus amistades.

Provincia de Buenos Aires

DE LA PLATA

Inauguración del alumbrado eléctrico en Villa Inzuriaga

RENOVACION DE AUTORIDADES COMUNALES EN LA PROVINCIA DE BUENOS AIRES

Desarrollo cultural por medio de la radiotelefonía

LA PLATA, diciembre 2. — El intendente municipal de Matanzas ha invitado al gobernador y ministro de Gobierno para asistir al acto de la inauguración del alumbrado eléctrico de Villa Inzuriaga, jurisdicción de ese partido. Con tal motivo se efectuarán diversos festejos populares.

LA PLATA, diciembre 2. — En las elecciones realizadas en Pehuajó resultaron electos concejales municipales los siguientes señores:

Marcos Barbiere, Ignacio Izaguirre, José Garré, Manuel Iriarte, José Ipa rraguirre. Por la sección Passo los señores Pedro Dagiovanángelo, Celestino Sienra y Andrés Gazzoti.

Para consejeros escolares los señores José Puni y Arturo Baldimiro. Los electos pertenecen a la Unión Cívica Radical.

LA PLATA, diciembre 2. — El presidente del Concejo Deliberante de San Fernando ha comunicado al ministro de Gobierno que en las elecciones del domingo resultaron electos los señores:

Luis Mensi, Roberto Giacovoni, Constantino Girola, Alfredo Brizola, Francisco Costa, Luis Morello, Emilio Colombi y Federico González.

LA PLATA, diciembre 2. — En Bartolomé Mitre resultaron electos concejales municipales los señores José Cavanach, Jorge Artola, José M. de Zavaleta y Tomás Rositer, pertenecientes a la Unión Cívica Radical y los señores Baldomero Crespo, Andrés Díaz, Serafín Varela Arcos, Guillermo Gil. Para consejeros escolares los señores Manuel Blanco y Carlos Brady.

LA PLATA, diciembre 2. — El presidente del Concejo Deliberante de Chascomús comunicó al ministro de Gobierno, que resultaron electos para concejales los siguientes señores:

Agustín Elías Carriz, Eugenio Vázquez, Domingo Catalino, Pedro Etcheverría, Roberto Reyes y para consejeros escolares, los señores Victoriano Carriz, Juan Díaz e Ignacio Etcheverría.

LA PLATA, diciembre 2. — El comisionado municipal de Almirante Brown ha llevado al Ministerio de Gobierno para su aprobación, una nota, que le ha sido pasada por el señor Federico del Ponte, referente a la implantación de una institución de radio cultura de acuerdo con los propósitos de la ordenanza municipal, que fué sancionada por el Concejo Deliberante de la Capital Federal el 6 de octubre pasado. La creación de dicha institución tiene por finalidad hacer de ella una de las corporaciones de cultura más útiles para el progreso de la cultura en general.

La estación que se está erigiendo en la Sociedad Rural Argentina, de Palermo, tendrá un alcance mínimo de 1.000 kilómetros, de modo que las localidades de la provincia de Buenos Aires podrán recibir diariamente las transmisiones de un amplio y variado programa. Entre los números de que consta el referido programa, están los siguientes:

Músicas de concierto, audiciones del Colón, Conferencias breves, Conciertos de la banda municipal. En la transmisión de conciertos, cooperará el señor López Buchardo, director de la academia del teatro Colón.

Los aparatos receptores se colocarán en las plazas públicas y su instalación demandará únicamente un gasto de 1.800 pesos.

Casa de Gobierno

El P. E. ha aceptado la transferencia que hace don José M. Arburúa a favor de don Diego A. Geddes, de los derechos y obligaciones que como arrendatario de tres fracciones de tierra de propiedad fiscal tiene ubicadas en Patagones, previo pago del impuesto que establece la ley de sellos vigente.

LICENCIAS ACORDADAS

Se ha acordado al empleado de la dirección general de rentas, don Pablo A. Carriquiriborde licencia por 15 días con goce de sueldo; al empleado de la dirección G. Tierras y Geodesia don Juan H. Lous por 60 días en idénticas condiciones que el anterior y al ordenanza de la misma repartición Luis Chirino, 15 días también con goce de sueldo.

DEVOLUCION DE DESCUENTOS

Han sido despachados los expedientes de Gómez Emiliano; Mazzuchi Portela Reynaldo; Coroleu Alberto J.; Are Emilio; Lucero Telémaco H.; Cabanillas Barbosa Julio; Represa Manuel; Vicentini Octavio; Molina Dacio; Rodríguez Tomás A.; Pereyra Jacinto. Jubilaciones: Baudin María Luisa P. de; Seco Victorio J.; Martínez Ricardo; pensiones: Herederos de Florencio Olmedo; herederos de Ignacio Juárez; jubilación: Martínez Emilio B., se eleva a la Suprema Corte de Justicia los antecedentes solicitados por la misma con nota.

Caducidad de concesiones

El P. E. ha declarado caducas las concesiones de tierras otorgadas a don Andrés López, de la reserva No. 5 de la 3a. sección de islas; a don Antonio Romero, de la chacra No. 118 de General Conessa; a don Luis Zanoni de un terreno de isla y a don José Saralli, de otra fracción de terreno de isla.

Facultad de Derecho

EXAMENES DE AYER

Continuáronse recibiendo ayer en la Facultad, los exámenes de fin de curso con el siguiente resultado:

Derecho civil (4o. curso) Carlos A. Zavala y Arnaldo Legarraga, distinguidos, hay 7 aprobados y 2 aplazados.

Derecho constitucional: Antonio Morandi, sobresaliente, Enrique Rodríguez Santa Ana, distinguido, hay 1 aprobado y 5 aplazados.

REUNION DE MESAS

Las mesas examinadoras de "Derecho público, provincial y municipal" y "Derecho constitucional", se reunirán el martes 5 del corriente a las 8.30.

Facultad de Agronomía

Se hace saber que desde el día 5 al 12 del corriente, improrrogablemente, queda abierta la inscripción para el turno de exámenes de regulares que se realizarán en la segunda quincena de este mes.

La presentación de boletas correspondientes al pago de derechos arancelarios, es imprescindible.

Los certificados de trabajos prácticos deberán ser agregados a las solicitudes de examen, sin cuyo requisito no se les dará trámite.

Los inspectores de escuelas

Un proyecto de declaración presentado por el consejero doctor Lidiedal en la sesión recientemente realizada por el Consejo General, motivó de parte de algunos miembros de ese cuerpo, apreciaciones desfavorables para los inspectores de la administración escolar.

Es de estricta justicia reconocer, y así lo han hecho ya los miembros del Consejo General al aclarar los conceptos vertidos, que los cargos no comprendían sino algún caso particular que fué citado en la sesión a que nos referimos, y que ellos no podían afectar al cuerpo de inspectores que sigue mereciendo de la administración escolar y del personal docente de la provincia, el más alto concepto por la corrección de sus procederes.

Bueno es recordar que el cuerpo de inspectores a cuyo frente se encuentran profesores como los señores Francisco Jáuregui y Pedro Blanes que comparten la inspección general, está formado en su mayor parte por viejos maestros que han consagrado su vida a la enseñanza y que en esa delicada misión han acreditado poseer la preparación y celo que su función les reclama.

Escuela Industrial de La Plata

Donada por el Ministerio de Marina se ha recibido en la Escuela Industrial una máquina a vapor "Marrow" que perteneció a uno de los torpederos y que se hallaba en depósito en el arsenal de Río Santiago.

De la Dirección General de Arsenales se ha recibido un muestrario de 60 maderas argentinas con rótulos indicadores de su nombre y procedencia.

Esas donaciones responden a la gestión que la dirección de la escuela viene realizando para dotar a los talleres de la escuela de ciertos elementos imprescindibles para completar la enseñanza que se da en ese instituto educacional.

Sociales

En la estación Bosques tendrá lugar esta tarde, a las 18, el enlace de la señorita Mercaira G. Barragán con el señor Luis M. Ramos, secretario de uno de los juzgados en lo civil de esta capital.

De la ceremonia religiosa serán padrinos la señorita Florencia M. Barragán y el señor José María Ramos.

En el acto civil darán sus firmas por la novia los señores Remigio R. Barragán y Miguel Salas y por el novio el doctor Honorio Syliagowski y el señor Juan José Ramos.

—Sigue mejor la señora Delia Sagastume de Larrea que fuera objeto de una delicada intervención quirúrgica.

—Enferma, la señorita Aurora Marinelli.

Recaudación de ayer

Ingresó ayer a Tesorería General, proveniente de impuestos fiscales, la suma de $ 17.885.40.

Policía

CUATRO ALLANAMIENTOS

El jefe interino de investigaciones don Jorge L. Ower dispuso que en el día de ayer se visitaran en esta ciudad algunas casas donde se infringe la ley de juegos de azar.

Con las respectivas órdenes de allanamientos los subcomisarios Sala, Novatti y Boris y oficial Bruno sorprendieron las siguientes casas: calles 10 núm. 776 de Carlos Bargas, 43 núm. 304, 49 núm. 506 y 42 número 335.

La policía se incautó de dinero en efectivo, jugadas de "quinielas", talonarios y otros efectos.

Se instruyen los correspondientes sumarios.

De Quilmes

Fiesta de distribución de premios en el Colegio de Hermanas de la Merced. — Recital de piano en el Teatro C. Colombo.

QUILMES, diciembre 2. — Promete alcanzar singular brillo la fiesta que preparan para el domingo 10 del corriente las Hermanas del Colegio de la Merced del Divino Maestro, que se realizará en los salones del mismo en ocasión de la terminación de los cursos, y donde se procederá a la distribución de premiaciones.

Para que dicho acto adquiera el brillo y lucidez de costumbre, se ha preparado un variado e interesante programa.

El programa completo de la fiesta, ha quedado confeccionado en la siguiente forma:

Himno Nacional, cantado por las alumnas; Granaderos de San Martín, diálogo, por los niños Domingo Orlando y Horacio Cichero; Sonatina, piano por la niña Dora Gaspar; Señor, ven a nosotros, poesía, por la niña María A. Orlando; Zapateado, de Sarasate, violín, por el señor Pedro Molina, primer premio, medalla de oro del Conservatorio Williams, acompañado al piano por la señorita Alivia V. Etchevertz.

—Intensa expectativa ha despertado en nuestros círculos artísticos y sociales el anuncio de la audición de piano que el aventajado concertista señor Fernando E. Randle, dará en el Salón Teatro C. Colombo el 7 del corriente a las 21.15 horas.

Tiene el carácter de despedida este recital, pues, en breve tiempo partirá para Europa el señor Randle para perfeccionar sus estudios, en mérito de una beca concedida por el Superior Gobierno de la Nación, a la que se ha hecho acreedor por sus revelantes cualidades artísticas.

Al final de la audición, se proyecta un gran baile entre los concurrentes.

El programa completo desl recital, ha quedado compuesto así:

Primera parte: 1, Romanza, P. Galetto; 2, Concierto, Schubert, piano; 3, Variaciones, Chabrier; 4a, Vals de Concierto, Chopin; 5, Péerle, Lelibauc; 6, Buque Fantasma, Wagner.

Segunda parte: 1, Romanza, P. Galetto; 2, Clair de lune, Randle; 3, Vals de Concierto, Kreisler; 4, Gitana, Falla; 5, Variaciones, Saint-Salus; 5, Variaciones, Saint Saens; 6, Chanson Indú, Korsakow.

De Lomas de Zamora

Noticias políticas. — Constitución de un nuevo club radical. — Nombramiento de la comisión.

LOMAS DE ZAMORA, diciembre 2. — Se ha constituído en esta ciudad un club de propaganda radical denominado Hipólito Yrogoyen, sosteniendo los candidatos surgidos del comité central Marcos L. Grigera para la futura contienda electoral del 10 del corriente.

A tales efectos se ha nombrado una comisión provisoria, bajo cuyos auspicios se realizará la propaganda electoral en la siguiente forma:

Presidente, Carlos Agosti; secretario, Horacio V. Palacios; tesorero, Domingo Torrico; vocales: Emilio Pascali, Víctor Ayala, José María Monti, José Soldini, Ramón Larronde, Juan Pedro Varangot, Eduardo Gutiérrez, Luis Ernesto Olivari, Francisco Delúca, Amadeo Corvi, Andrés Cadario, Carlos Armengou y Antonio A. Converti.

Espectáculos de La Plata

TEATROS

COLISEO PODESTA — Compañía Podestá Hnos. — Hoy, tarde: "El otro". Noche: "Bohemia loca", El otro".

CINEMATOGRAFOS

IDEAL — Tarde y noche: "Fausto", El imperio de los imperios, El agente No. 376.

Doctor Héctor R. Baudon

ABOGADO

Pasaje Güemes — Escritorios 410 y 411 U. T. 6900 (Avenida)

Estudio en La Plata calle 7 No. 775 U. T. 2351

Particular: Calle 46 No. 825—U. T. 641

La Epoca

Nuestro número de Fin de Año

LA EPOCA comunica a los señores:

Industriales, Comerciantes y

lectores que con fecha 31 de diciembre 1922, editará un NUMERO ESPECIAL.

Constará de interesantes trabajos literarios, un minucioso texto sobre LAS COMPAÑIAS DE SEGUROS EN LA REPUBLICA ARGENTINA y otros relacionados con nuestras más progresistas actividades nacionales.

Para la debida organización de la sección Propaganda, estimaremos quieran solicitar informes a la sección Publicidad de LA EPOCA, en sus oficinas Avenida de Mayo 769.

Unión Telefónica 7371, Avenida.

Cooperativa 8927, Central

Los negocios de la semana en lanas y cueros

SITUACION DE LA PLAZA PARA LOS PRODUCTOS Y SUBPRODUCTOS

Precios corrientes e informaciones varias

Lanas. — El mercado de este producto atraviesa en estos momentos por un período de completa normalidad.

En efecto, el interés por toda lana "buena", "superior" y "supra" de buen desarrollo de mecha, clara, limpia, liviana, bien acondicionada y libre de semillas, se mantiene activo, vendiéndose con facilidad todo lo que entra en esas condiciones.

Para las "regulares", inferiores", "defectuosas", como así mismo para las que contengan poca semilla, no hay demanda, pero su venta sin embargo no ofrece tampoco mayores dificultades; todo es cuestión de precio.

Para lo que está más o menos mal y pesado el mercado, es para esos lotes flacos y muy cargados de semillas, para los cuales aun a precios bajos, es difícil encontrarles colocación.

Como siempre, lo más solicitado que se señala, son las finuras, o sea en primer término, la fina (Rambouillet), la prima y la cruza fina; siguiéndole luego las medianas finas, las medianas altas, las amedianadas y por último las gruesas.

Respecto a los precios los consideramos, en estos momentos firmes para las finuras y sostenidos débilmente para las gruesas.

Como siempre, algunas partidas compuestas de productos excepcionales, ya por su finura, mecha, limpieza y rinde en lavado, se colocaron a precios también excepcionales y que sólo a título de información damos: se pagó por fina (Rambouillet) hasta $ 22.00; por cruza fina, hasta $ 21.00; por medianas finas hasta $ 18.00; por medianas altas y amedianadas, hasta $ 12.00, y por gruesas, hasta $ 9.30; respecto a los mismos: diremos que muchos lotes de gruesas se colocaron entre $ 3.50 y $ 5.50 y las medianas entre $ 6.00 y $ 9.00.

El mercado cierra muy encalmado y flojo.

Lanas de borregas. — Hay por ellas mucho interés y todo lo que entra y que sea bueno a supra encuentra fácil colocación.

Se solicitan, en primer término, las finuras y luego las gruesas. Todos los compradores buscan finura, mecha y limpieza.

Los lotes de mecha muy corta, los muy inferiores y los semivelludos, como también los muy gruesos, no despiertan interés y su venta se hace en difíciles condiciones.

Respecto a los precios los consideramos hoy a igual que para la lana madre, o sea firmes para todo lo fino y sostenido para lo grueso.

Por borregas gruesas, superiores, de mecha bien desarrollada, claras y sin semillas se pagó hasta $ 10 y hasta $ 10.50 los lotes excepcionales. Las cruzas finas obtuvieron como máximun $ 15 y las finas hasta $ 16; pero uno que otro lote excepcional obtuvo mayor precio.

Segundas esquilas. — Por éstas también hay interés, pero es para las finuras, pues las gruesas no tienen mayor aceptación.

Como para borregas, los compradores buscan finuras, mecha y limpieza y lo que reúna esas condiciones se coloca con facilidad.

Para lo inferior, lo corto, lo con más o menos semilla y lo semilludos, no hay interesados sino a precios muy bajos.

Por segundas esquilas cruzas gruesas superiores, el mejor precio que se registró estos días fué de $ 8; las ventas más generales se hicieron entre $ 5 y $ 7 y los lotes inferiores se colocaron desde $ 2.50 a $ 4.50.

Barrigas.—Por las finas hay buen interés y sus precios más corrientes oscilan entre $ 4.00 y 6.00; las gruesas no tienen tanta aceptación, colocándose entre $ 2.50 y $ 4.00.

Lana de los Ríos.— Tanto por correntinas como por entrerrianas hay buen interés y si en esta semana las ventas no revistieron mayor importancia débese a que algunos vendedores no se resuelven a liquidar, a las ofertas que les hacen los compradores en la actualidad.

Lo mismo que en lo de otras procedencias, la mayor demanda se hace sentir por las finas, primeras y cruzas finas, libres de todo defecto; las medianas y las gruesas, tienen también fácil colocación, pero ya los precios se diferencian en mucho.

Lanas de los Territorios.—Hasta ahora es muy poco lo que entró y por consecuencia lo vendido carece de toda importancia.

Por lotes de finura y cruza fina, supra y superior de buena mecha y limpias, los compradores han demostrado buen interés, lo que no sucede con las regulares, inferiores, cortonas, terrosas, pesadas y con semillas que no tienen aceptación.

Las existencias de lanas que quedan hoy en el Mercado Central de Frutos, se aproximan a los siete millones y medio de kilos, pero más del 20 o|o ya está vendido.

Pieles lanares de campo. — Para este producto, el mercado se presentó esta semana en más satisfactorias condiciones que en la anterior; quiere decir, que la demanda fué más activa, las ventas se realizaron con mayor facilidad y los precios se afirmaron.

Mucho contribuyó a esto lo reducido de las entradas diarias, que fueron inferiores a las necesidades de la demanda y también a que la exportación operó con mayor actividad.

Por lotes de mercadería superior y supra, bien proporcionados, es decir, con más desecho que consumo, hay mucho interés, pero, desgraciadamente, partidas en esas condiciones entran diariamente muy pocas, pues más del 90 por ciento son de mercadería regular, inferior, defectuosa, semilluda, de lana despareja y atrasada, por la que no hay demanda y hay que venderla como se puede.

Respecto a los precios, los consideramos en estos momentos firmes para todo en general, y se pagó hasta 85 centavos por los consumos cruza, 1 peso por cruza fino y 1.05 por fino.

Para terminar, diremos que por lotes de cruza gruesa, inferior, son semilla o defectuoso no hay interés alguno, y su venta con dificultad se hace entre 50 y 58 centavos.

Pieles lanares de los territorios. — Por las de estas procedencias, hay interés, si bien el número de compradores es limitado; en estos días, se pagó por las finas hasta $ 1.10; cruzas finas, hasta 1 peso; gruesas y medianas, de 0.80 a 0.90 al barrer y cortas, de 0.40 a 0.50.

Pieles de corderitos. — En estos últimos días se notó un mercado pesado y con precios en baja, pues ahora por los mejores lotes no se consigue más de pesos 5.20 a 5.30 la docena, quedando la plaza desanimada y floja.

Cueros vacunos. — El mercado para este producto atraviesa por un momento de indecisión y de incertidumbre, pues hoq no es posible afirmar nada en concreto.

Durante toda la semana muchos compradores retirados de plaza en ciertas horas y días, entraron luego a operar con actividad o con marcado desgano.

Vimos, así mismo, muchos días que a primera hora las ofertas acusaban una diferencia hasta de un peso menos para terminar con 30 o 50 centavos.

Todo esto se atribuye a juegos de la especulación, pero sea de ello lo que fuere, lo cierto, lo que salta a la vista es que el mercado está muy pesado, desanimado, con precios más bajos que la semana pasada y con venta muy laboriosa.

Para demostrar mejor el estado actual de la plaza citaremos el último caso más concreto: a primera hora de ayer viernes no había casi compradores y las mejores ofertas oscilaban entre $ 10 y $ 10.50 y al terminar el mercado o sea al toque de campana había compradores que ofrecían hasta $ 10.80 por los lotes superiores pelo de invierno, libres de pesados e inservibles, cerrando completamente flojo.

Salados. — Para éstos el mercado también está mal, es decir, desanimado, con pocos compradores y precios en baja, pagándose por los mejores lotes hasta $ 0.58.

Cueros de Becerros y Nonatos. — Para estos productos también está el mercado en peores condiciones que en la semana pasada y con una baja de $ 0.50, pues hoy por los lotes más superiores no se paga más de $ 9.20 a $ 9.30 y $ 6.20 a $ 6.30, respectivamente, quedando, así mismo, flojo y sin demanda.

Cueros de Potro. — En estos no hay absolutamente cambio alguno; continúan pagándose los buenos lotes, pesados, hasta pesos 8.00.

Pieles de nutria. — Por las de las islas, felpa de invierno, descarnadas en forma de bolsa, se mantienen firmes los precios y activo el interés; por la de provincia, abierta, felpa de verano, no hay comprador y por la de felpa de invierno, hay muy poco interés, pagándose por los mejores lotes hasta $ 16.00

Cerdas. — Para este producto volvió a entonarse el mercado esta semana, debido a que entraron a operar otros compradores. En estos momentos, hay franco interés por todo y se pagan las mezclas superiores hasta $ 20.00.

Para todos los demás productos de la caza y pecuarios el mercado no ofrece cambio alguno, continuando como en las últimas semanas.

ANILLOS DE JUNTA

DE CHAPA DE COBRE ONDULADA

CON GUARNICION DE AMIANTO

PARA LAS JUNTAS DE BRIDAS, Etc.

SOLICITEN DETALLES Y PRECIOS

SOCIEDAD

TUBOS MANNESMANN L^DA^

DEFENSA 383 — BUENOS AIRES

Sucursales: ROSARIO - TUCUMAN - MENDOZA - MONTEVIDEO

Farmacias de turno para mañana

Sección 1.a — San Martín y Corrientes, Rivadavia 7?1, Esmeralda 6?7.
Sección 2.a — Alsina y Bolívar.
Sección 3.a — Suipacha y Sarmiento, Corrientes y Cerrito, Carlos Pellegrini 6?5.
Sección 4.a — Chile y Piedras, Alsina y Salta, Estados Unidos y Santiago del Estero, Méjico 1400, Bernardo de Irigoyen 509.
Sección 5.a — Bartolomé Mitre y Montevideo, Corrientes 1591, Callao 200.
Sección 6.a — Belgrano 1858, Entre Ríos y Venezuela, Avenida de Mayo 1401, Rivadavia 2058, Independencia y Pasco.
Sección 7.a — Corrientes y Ecuador, Viamonte y Ombú, Rivadavia y Paso, La Valle y Pueyrredón, Corrientes y José Evaristo Uriburu.
Sección 8.a — Belgrano y Alberti, Rioja y Venezuela.
Sección 9.a — Rivadavia 3190, Corrientes 3601, Lavalle 3100, Bartolomé Mitre 4099, Corrientes 4001.
Sección 10.a — Agrelo y Castro, San Juan 3602, Independencia y Colombres, Victoria 3702, Carlos Calvo y Muñiz, Formosa y Debias, Constitución 4501.
Sección 11.a — Avellaneda y Otamendi, Corrientes 4656, Rawson 843, Chubut número 1002.
Sección 12.a — Directorio 331.
Sección 13.a — Avenida Gaona 1250, Rivadavia 5115.
Sección 14.a — Carlos Calvo y Defensa, Brasil y Bolívar, Brasil y Piedras, San Juan y Chacabuco.
Sección 15.a — Florida 820, Libertad y Juncal, Leandro N. Alem 1202.
Sección 16.a — Bernardo de Irigoyen 1358, Salta 1099, Brasil 1162, Salta 2002.
Sección 17.a — Santa Fe y Rodríguez Peña, Charcas 1391, Paraguay 1501.
Sección 18.a — Cevallos y Pavón, Entre Ríos y Humberto I.
Sección 19.a — Paraguay y Laprida, Azcuénaga y Arenales, Córdoba y Anchorena, Santa Fe y Gallo, Las Heras 2002, Pueyrredón 1095.
Sección 20.a — Estados Unidos y Saavedra, San Juan y Rioja, Independencia y 24 de Noviembre, Cochabamba 2626.
Sección 21.a — Santa Fe 3460, Córdoba y Almagro, Sadi Carnot y Honduras.
Sección 23.a — Charcas y Oro, Malabia y Cerviño, Paraguay 4680.
Sección 24.a — Necochea 1283, Pinzón 590 y Ministro Brin 924.
Sección 25.a — Serrano y Aguirre, Canning 600, Canning y Gorriti, Rivera 877 y Serrano 1594.
Sección 26a. — Patricios 400, Patricios y Martín García, Olavarría 1062 y Montes de Oca y Brandsen.
Sección 27.a — Triunvirato 575, Warnes y Canning.
Sección 28.a — Mathew 1615, Cevallos 1790, Avenida Alcorta 1974.
Sección 29.a — Avenida San Martín 1721, Avenida Forest y Jorge Newbery.
Sección 30.a — Patricios 1600.
Sección 31.a — Cabildo 1001, Rivera y Arguibel, Santa Fe 5100, Federico Lacroze y Aménabar.
Sección 32.a — Santa Magdalena y Río Cuarto, Montes de Oca 1800, Vieytes 1900, California 1888.
Sección 33.a — Cabildo 2171, Monroe y Cuba, Echeverría 1401.
Sección 34.a — Garay y Loria, Brasil y Rioja.
Sección 35.a — Cabildo 2947.
Sección 36.a — Avenida Sáenz 889, Avenida La Plata 1653, Zarraza 900, Castro Barros 1097.
Sección 37.a — Triunvirato y Heredia, Bebedero 4201.
Sección 38.a — Rivadavia 6234 y 7008, Directorio y Camacuá, Varela 902, Méndez de Andés 2099.
Sección 39a. — Colodrero y Nahuel Huapí, Triunvirato 4369.
Sección 40.a — Rivadavia [illegible] neda 3831, Juan Bautista [illegible] 4101.
Sección 42.a — Chicago y [illegible] Lugano.
Sección 43.a — Bacacay [illegible]
Sección 44.a — Rivadavia [illegible]
Sección 45a. — Belgrano [illegible] número 4681.

Compañía de Tranways Puerto y Ciudad de Buenos Aires Limitada

Se comunica al público que el día 4 del corriente entrará en vigor el nuevo horario de Verano, de acuerdo con los avisos y exhibición de aquél en los coches y estaciones de la Compañía. — La Administración, Pedro Mendoza 429.

17|742 v, dic, 4.

Bibliografía

"LAS QUE NO [illegible]"
Novela de Florencio [illegible]
EL [illegible]

A fines de la próxima [illegible] Editorial Tor pondrá en [illegible] lumen VII de la biblioteca [illegible] "Lecturas Selectas", dando [illegible] cer la última producción de [illegible] D. F. E. Alvo, una intensa [illegible] argumento social, titulada "[illegible] no deben amar". Dicho volumen [illegible] mo todos los anteriores de [illegible] ditada publicación, se vende [illegible] precio de $0.50. Posteriormente [illegible] publicará "Novelas de amor [illegible] sangre", de D. Héctor Olivera [illegible]

CRONICA SOCIAL

El ministro interino de Relaciones Exteriores doctor Tomás A. Le Bretón y su señora María Pereyra de Le Bretón, ofrecieron anoche una comida en obsequio del ministro de la Argentina en Londres, doctor José E. Uriburu.

Fueron además comensales: la señora Leonor Heurtley de González Moreno, el señor Máximo Castro y su señora Elvira Soto, las señoritas María Luisa Llambí, Adelia Acevedo, Dolores Legarreta y los señores Octavio Figueroa, José de Apellániz y Héctor Ayerza.

* * *

A bordo del Arlanza se ausentó ayer para Europa el secretario de la legación argentina en Roma, señor Oscar Oneto Artengo.

* * *

En vísperas de su enlace, la señorita Enriqueta Martínez Basabe recibirá el lunes próximo a sus amigas.

* * *

En el Grand Splendid Theatre se realizará pasado mañana por la noche una función extraordinaria, en la que se exhibirá el film de la fiesta realizada el domingo pasado en los links del Golf Club Argentino a beneficio de la Asociación del Asilo de Luján.

Las localidades se hallan en venta en la boletería del teatro, pudiendo solicitarse los palcos telefónicamente al número 4600 de Juncal. El precio de los mismos se ha fijado en $25 y el de las plateas en tres pesos.

Hasta ayer habían reservado localidades, entre otras, las señoras:

Ramona Aguirre de Ocampo, Mercedes Quintana de Santamarina, Magdalena Bosch de Harilaos, Dolores Anchorena de Elortondo, Josefina Achával de Cantilo, Sara Demaría de Robirosa, Carmen Pereyra de Sauze, Ana Mayobre de Green, Adela Arning de Ayerza, Eloísa Urquiza de Obejero, Florencia Madero de Güiraldez, Elena Cabral Hunter de Méndez, Cristina Torres de Bosch, Julia Lynch de Pueyrredón, y las señoritas Stella Zuberbühler, Clara Acosta, Adela Zuberbühler, Agustina Mercó Roca, Amalia Iriarte Udaondo.

* * *

En el centro Diapasón, se realizará esta noche, con el concurso de la señorita Emma Albani, una interesante audición, en cuyo programa figuran los siguientes números:

"Se tu m'ami", de Pergolesi; "Delizia", de Schubert; "Caro mio ben", de Giordani; "O del mio dolce ardor", de Glück; "Chi vuol la zinzarella?", de Pastello; cuarteto No. 15 de Mozart; "Serenata", de Mascagni; "Amore, amor", de Tirindelli; "Cinque Marzo", de Gounod; "Via!", de Montanari.

* * *

En ocasión de cumplirse el décimo aniversario de la fundación del Patronato Español, la Comisión de señoras hará oficiar mañana, a las 10.30, una misa en acción de gracias en la capilla del Asilo.

* * *

En el Club del Progreso será servido el lunes 4 del corriente a las 20.30 horas, una comida en honor del ingeniero y doctor en leyes Manuel F. Castello, con motivo de su destacada actuación en el desempeño de las cátedras a su cargo en las Facultades de Derecho, Ciencias Económicas e Ingeniería, así como por su incorporación al Consejo Superior de la Universidad de La Plata y directivo de la Facultad de Ingeniería y, por último, por su designación en el cargo de Inspector general de la Dirección de Ferrocarriles.

La invitación a esta demostración, llamada a tener proporciones excepcionales, en razón de responder a premiar la intensa y variada labor intelectual de nuestros jóvenes profesionales dedicados más entusiastamente a la enseñanza de las cátedras que dicta, la subscriben los señores:

Doctor Benito A. Nazar Anchorena, doctor Mario Sáenz, General Luis J. Dellepiane, Ing. Emilio Palacio, doctor José León Suárez, doctor Alfredo L. Palacios, Ing. Ferruccio A. Soldano, Ing. Eduardo Huergo, doctor Ricardo Levene, Ing. Humberto Canale, Ing. Sebastián Ghigliazza, Ing. Juan F. Sarhy, Ing. Pedro Bazán, doctor Carlos M. Morales, Ing. Carlos Berro Madero, Raúl Aphalo, Ing. Eduardo Latzina, Ing. Pablo Nogués, Ing. Santiago E. Barabino, Ing. Eduardo M. del Pino, doctor Isidoro Ruiz Moreno, Ing. Enrique Sabaría, doctor Agustín Pestalardo, Ing. José A. Medina, doctor Ildefonso P. Ramos Mejía, doctor Eduardo Sorrentino Diana, Ing. Nicolás Besio Moreno, doctor Ernesto H. Celesia, Esteban Bovene, doctor Eleodoro Lobos, doctor Julio Fernández, Ing. Agustín Mercau, Ing. Alberto C. Palacio, Ing. Mauricio Raitzin, Ing. Emilio Candiani, doctor Emilio Giacchino, doctor Antonio E. Ramayán, Ing. Federico A. Zamboni, Ing. Fernando Segovia, Ing. Alberto Scheldewind, Ing. Angel E. Ibarra García, doctor José Aphalo, Francisco Irayzoz, Adolfo Bovone, Ing. Julián Romero, Ing. Carlos de Urquiza, Ing. Eduardo Bottaro, Rodolfo Stohlker, doctor Pedro P. Giacchino, Ing. Mauricio Durrieu, Ing. Antonio Rebuelto, Ing. Juan A. Briano, Alberto Giacchino, doctor Alcides Calandrelli, Ing. Virgilio Raffinetti, Ing. Pedro J. Coni, doctor Mauricio E. Greffier, Vicente N. Giacchino, Ing. Raúl E. Dubecq, Luis Mallie, Ing. Carlos D. Duncan, Arq. Eugenio Dubourg, Ing. Carlos Giachino, Máximo Villafañe, Ing. Emilio Rebuelto, Ing. Luis Curutchet, Ing. Carlos Ramallo, Ing. Domingo Selva, Ing. Benno J. Schnack, doctor Ernesto R. de Urquiza, Ing. Rómulo Galmarini, Ing. Lorenzo Amespil, ingeniero Luis A. Huergo, Ing. Manuel J. Arce, Ing. Antonio Babuglia, Ing. Benjamín Schaug, Ing. Jorge Duclout, Ing. Arturo Sobral, [illegible] Santiago E. Bottaro, Ing. [illegible] quier, Ing. Luis J. Cranwell, [illegible] Eduardo L. Edo, Ing. Alfredo [illegible] tero.

Se ruega retirar las tarjetas [illegible] día antes de la demostración [illegible] club. Cubierto $ 18.

* *

Dará márgen a una [illegible] nupcial muy interesante, dadas [illegible] extensas vinculaciones de los [illegible] trayentes, la boda de la señorita [illegible] lentina Gache con el doctor [illegible] Augusto Goñi que será [illegible] hoy en la basílica de Nuestra [illegible] ñora de la Merced.

Actuarán de padrinos la [illegible] Valentina Redruello de Gache [illegible] señor Manuel B. Goñi.

La novia entrará al templo [illegible] señor Roberto Gache y el novio [illegible] la señora Casilda Casado de [illegible] acompañándolos el siguiente [illegible] jo:

Valentina Redruello de Gache [illegible] Manuel B. Goñi, Silvia Goñi [illegible] nusse con Jorge Lanusse, [illegible] ches de Sáenz Valiente con [illegible] mín Sáenz Valiente, María [illegible] goñi con Benjamín Gache y [illegible] ñi con Bernabé J. de Carabassa [illegible]

En el enlace civil, realizado [illegible] fueron testigos, por parte de la [illegible] vía, los Sres. Roberto Gache, [illegible] mín Sáenz Valiente y Jorge [illegible] por parte del novio, los señores [illegible] go Lanusse, Eduardo [illegible] Carlos Casado.

* * *

En memoria del señor [illegible] teuse se dirán misas el lunes [illegible] mo en la iglesia de Nuestra [illegible] ra de Monserrat.

* * *

El ministro de Gran Bretaña [illegible] esposa, lady Mallet, se han [illegible] do ayer para el establecimiento [illegible] campo de los señores Hope Gibson [illegible]

Los señores Mallet regresarán [illegible] martes próximo.

* *

Despidiéndolo de la vida [illegible] tero, los amigos del doctor [illegible] nio Vicente Pereda le ofrecerán [illegible] banquete el miércoles próximo [illegible] Jockey Club.

* * *

En el salón de actos del [illegible] San José se realizará esta [illegible] acto público en honor [illegible] po de Tiro, monseñor [illegible] dará una conferencia sobre [illegible] Iglesia Católica en Oriente".

Auspician esta fiesta:

El ministro de Francia, [illegible] Clausse, el gobernador [illegible] monseñor Duprat; el obispo [illegible] Temnos, monseñor de Andrea [illegible] reverendos padres Gregorio [illegible] superior del Colegio San José [illegible]

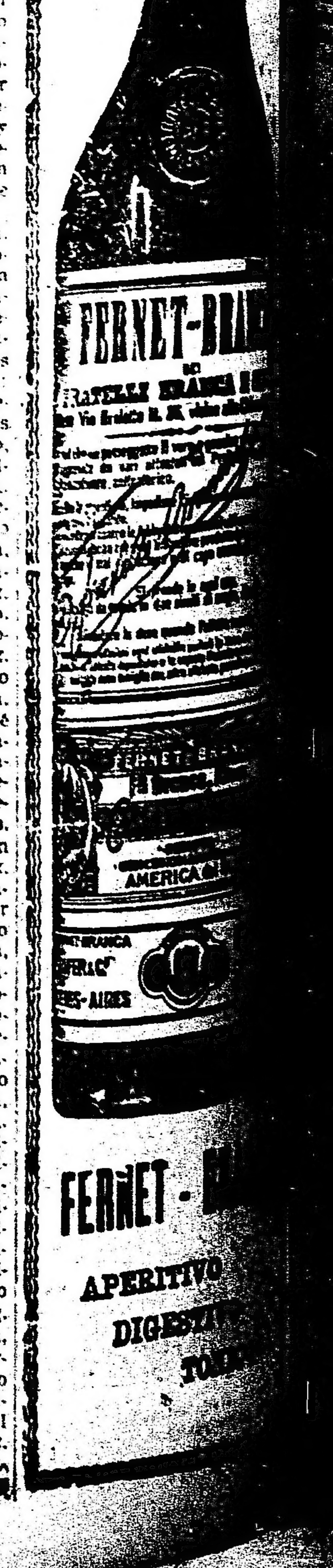

...Arayab, superior de los mi... libaneses maronitas; doc... Ignacio Bécar Varela, presidente de la Unión Popular Católica ... Luis Nicol, presidente ... Alliance Française; Enrique B. ... Oscar Carreras, Federico La... Prud'homme, Abel Zubiza... Adolfo Calvera, Nemesio Al... Juan Carlos Pérez Salvado... Martín Noel, Teófilo Lacroze y ... Amadeo Artayeta; las se... Ana Elisa de Ortiz Basualdo, ... Zelaya de Saavedra, Cle... Salvadores de Pérez, María ... Saavedra Zelaya de Carre... Ricardo Llosa de Lacroze, Emi... de Ramos Otero, María Sa... Freyre de Iriondo, Ana Brow... Lacroze, María Teresa Agote ... Aldao, Mercedes Gómez Pombo ... Lacroze, Laurentina López de ... rredón, Julia Estrada de Piza... Mercedes Van Praet de Durán, ... Escurra de Leguineche, Ana ... de Ocantos, Edda Silveyra de ... Amalia Campos Urquiza de ... Artayeta; Susana Casares ... Lobet, Catalina B. de Barón, Sa... de Alvarez, Guillermina Bo... de Iraola Dorrego, Carlota P. ... Anchorena, y las señoritas: Reme... Acosta, Eloisa Reybaud, Leon... Alberti, María Luisa Belauste... María Moritán Colman, Armin... Santillán y María Elena Navarro.

* * *

Previa misa de cuerpo presente en el templo de Nuestra Señora del ...ar, serán inhumados mañana a las 11 en la necrópolis del Norte los restos del doctor Juan J. Villa, distinguido abogado, cuyo deceso ocurrido en la madrugada de hoy ha sido tan hondamente sentido entre sus numerosas amistades.

En las dos tristes ceremonias se pondrán de manifiesto los afectos y consideraciones que supo granjear el extinto por sus nobles cualidades.

* * *

En los salones de la Sociedad Rural tendrá lugar el 8 del corriente a las 15 un te danzante organizado por el Club Social 25 de Mayo.

El producido de esta fiesta será destinado a beneficio de la biblioteca pública que sostiene dicha institución.

* * *

Esta tarde será consagrada en el templo de Nuestra Señora de las Victorias la unión matrimonial de la señorita María Teresa Quesada con el señor Martín Fernández, ceremonia de la que serán padrinos la señora Florentina C. de Quesada y el doctor Francisco D. Quesada.

Los novios y padrinos harán su entrada al templo, acompañados del siguiente cortejo:

María Magdalena Quesada de Ravagnan con el doctor Juan Ravagnan, María Florentina Quesada de Bortagaray con Francisco H. Bortagaray, María Edelmira Quesada con Manuel Augusto Quesada, María D. Duergo de Fortune con Enrique G. Fortune; Justa Victorica de Elía con el Dr. Carlos de Elía, María M. Ravagnan Quesada con Martín M. Fernández. María Elena Rojas con Carlos Alberto Fernández, Delia Zimmermann con Julio Abel Fernández, Carmen Victorica con Juan Carlos Ravagnan Quesada, Sara del Castillo Quesada con Alberto Ravagnan Quesada.

En el acto civil actuarán como testigos, por la novia, el doctor Juan Ravagnan y el señor Francisco H. Bortagaray, y por el contrayente, los señores Alberto Robredo y Enrique A. Fortune.

* * *

La comisión directiva de la sociedad Dante Alighieri ha organizado, a beneficio de la misma, un te danzante a bordo del vapor "Dante Alighieri", al cual asistirá un núcleo de caracterizadas familias de la colectividad italiana.

* * *

Se ha formalizado el compromiso matrimonial de la señorita María Elena Debernardis con el señor Juan Antonio Manani Millán.

* * *

En un ambiente de simpática camaradería transcurrió anoche la comida ofrecida en el salón Elisabeth del Jockey Club por un núcleo de amigos del doctor Manuel A. Goñi con motivo de su enlace.

Fueron comensales los caballeros: Roberto Helguera, Luis Dorado, Benjamín Sáenz Valiente, Máximo Castro (hijo), Carlos Lloveras, Gustavo Pueyrredón, Jorge Lanusse, Carlos Blaquier, Casimiro Harilaos, José Manuel Castaño, Bernabé J. Carabassa, Alfredo Luro Cambaceres, Manuel Güiraldez Rodolfo Sánchez Terrero, José Casado, César Aldao, Eduardo Alemán, Raúl Jiménez Videla, Manuel Carballido, Marcos Demarchi, Eduardo Güiraldes, Héctor Cazenave, Raúl Nelson, Alberto Güiraldez.

* * *

La señorita Elisa Mallo recibirá a sus amigas mañana a la hora del té, con motivo de su próximo enlace.

* * *

En casa de la novia será bendecida hoy, en la mayor intimidad, la unión matrimonial de la señorita Natividad Barrientos con el señor Federico Cuello.

Fueron testigos del casamiento civil los señores Miguel Jiménez y Juan Beltrán.

* * *

Esta mañana se efectuó el casamiento civil de la Srta. Elvira A. Lofrano con el Sr. Gregorio F. Badía, siendo testigos los Sres. José Fernández Ruiz y Emilio A. Badie.

El R. P. Dr. Das Neves consagrará la unión hoy a las 21 en la iglesia de San Miguel.

Los desposados partirán para Carapachay.

* * *

En memoria de la señora María A. de Chapar, cuyo fallecimiento fué tan lamentado, se dirán misas el 4 del corriente en la iglesia de San Miguel Arcángel.

* * *

El miércoles próximo será consagrado en la capilla de Nuestra Señora de las Victorias el enlace de la señorita Sarah Rodríguez con el señor Julio A. Araujo Müller.

Bendecirá la unión fray Alvaro Alvarez y Sánchez, actuando como padrinos la señora Leonarda Villar de Araujo, abuela del novio, y el doctor Alberto J. Rodríguez, hermano de la novia.

Los novios y padrinos entrarán al templo acompañados del siguiente cortejo:

Herminia Rezábal de Rodríguez con el Dr. Carlos A. Rodríguez; Matilde Arzeno con el Dr. Raúl M. Rodríguez; Justina Genoud de Lagos con Ernesto Lagos; Celia Genoud de Donovan con el Dr. Cornelio Donován; Angela Urrutia Grigera con Alberto F. Genoud, y Elena de Veyga Araujo con Julio Patrone.

En el casamiento civil intervendrán como testigos, por la novia, los señores doctor José D. Rodríguez, Pastor Haurigot y Manuel Patrone, y por el novio, los señores Julio Genoud, Julio H. Silva y Juan J. Araujo.

* * *

En casa de la familia de la novia será bendecido hoy a las 20.30 horas el enlace de la señorita Gumercinda Aubain con el señor Romeo Piacentini. Serán padrinos la señora Damiana B. de Aubain, tía de la novia y el señor Antonio Piacentini, padre del novio.

Actuaron como testigos del acto civil los doctores Felipe Luchenetti y Teodoro Aubain por la novia, y el señor Carlos Dubres y el doctor Orlando Curto por el novio.

* * *

Esta noche será bendecido en casa de la novia el enlace de la señorita Luisa Llorca con el señor Charles Jolliffe.

Serán padrinos de la ceremonia religiosa la señora Elena T. de Llorca y el señor Charles A. Jolliffe.

* * *

De Open Door:

Se ha concertado el enlace de la señorita María Vila, con el señor Félix Giménez, que se efectuará en el mes de enero del entrante año.

* * *

Será bendecido hoy en el templo de San Miguel Arcángel, el enlace de la señorita María Esther Gotuzzo con el señor Félix Pagés.

Serán padrinos, la señora Antonia Pagés de Pagés y el señor César T. Gotuzzo.

A la entrada del templo acompañarán a los novios y padrinos, el siguiente cortejo:

María Pagés de Puig con Emilio Puig; Celina Bouchez con Julio Gotuzzo, Cora Gotuzzo con Carlos Gallicó, Hortensia Gotuzzo con el doctor Osvaldo Gotuzzo, Monserrat Gallicó con José María Pichot, Lía Gotuzzo con el doctor Juan Gotuzzo, Haydée Gotuzzo con Felipe Gotuzzo, Elvira Bovone con el doctor Manuel F. Castelli, Ada Novaro con Normando Arenas, María Elena Bouchez con Julio Amadey Madariaga, Anita Bouchez con Enrique Perusset.

En el casamiento civil, fueron testigos por parte de la novia, los señores Juan Gotuzzo, doctor Santiago Gotuzzo y Julio Gotuzzo, y por parte del novio, los señores Manuel Escasány, Emilio Puig y Alberto Corvetto.

* * *

Monseñor Gustavo Franceschi consagrará hoy, en la iglesia de San Miguel, la boda de la señorita Teresa Garrone con el señor Alejandro Hoch siendo padrinos de la ceremonia la señora Luisa Parodi de Garrone, en representación de la señora Sara E. H. de Hoch, madre del novio y el señor Santiago Garrone, padre de la novia.

Acompañará a los novios el siguiente cortejo:

Susana Hoch de Leahy con Patricio Leahy, Esther Garrone de Benavides con Luciano Alfredo Benavides, Dora Rothschild de Hoch con Conrado Hoch, Sara Garrone con Jorge Cordero Pizarro, Zulema P. de Mazzini con Ricardo Mazzini, Achí Bazán Amespil con Roque Otamendi, María Angélica Benavides de Panelo con Ricardo Panelo, Jorgelina Salas con Juan Carlos Tornquist, Ana Florencia Bazán Amespil con el doctor Castelford Lugones.

En el acto civil fueron testigos, por parte de la novia, el señor Luciano Alfredo Benavides, y por el novio, el señor Juan Carlos Tornquist.

* * *

Han llegado:

De Montevideo, el señor Ernesto Vidal Mariño y su hermana Elena.

—De Europa, el señor Juan Antonio Greco, su señora Felisa Astengo, y sus hijos.

—De Mendoza, el señor Angel Vélaz.

—De Europa el señor Horacio Gandulfo de la Serna y su señora, María Elena Schóo Lastra.

—De Chile, el señor Emilio Dorrego Pardo.

—De Poblet, el señor Carlos Casanovas Taylor.

—De Jesús María, el señor Arturo Peralta Ramos, su señora María Carboni y su hijo Ricardo.

* * *

En vías de un completo restablecimiento, la señora Angélica Ocampo de Ocampo.

COMO SE LIMPIA LA SANGRE

Basta acudir a un antiguo como sencillo remedio casero: tomar de mañana en ayunas, una cucharadita de azufre termado mezclado con miel pura de abeja o de agua azucarada. Es un remedio que cura las afecciones de la piel, como ser, barros, granos, manchas, puntos negros, herpes, eczemas, etc. También es un excelente depurativo de la sangre, porque elimina del organismo todas las impurezas, y es un magnífico regulador de las funciones del tubo digestivo, porque abre el apetito y corrige radicalmente el estreñimiento.

—Mejor, la señora Celia Martínez de Basavilbaso.

—Restablecida la señora Clotilde Palacios de Gounet.

—Es satisfactorio el estado de la señora Jacinta García de Garza Fernández.

Más alivia la señora María Teresa Quintana de Parraso.

—Mejorada la señorita Clara Valladares.

—Mejor la señora Sofía Lugones de Weish.

Enferma, la señora Carmen Rodríguez de Sánchez Bustamante.

—Mejor, la señora Carmen Marín de Pestaña.

—Guarda cama la señora Ofelia Curto de Martín. Su estado, así como el de su hijita Ofelia Alicia, es satisfactorio.

* * *

Han partido:

Para Córdoba, el señor Luis A. Viñas.

—Para Tucumán, el señor Vicente Calcagno.

—Para Junín, el señor Alfredo Cichero.

—Para Río IV, el señor Carlos Reyles.

—Para Córdoba, el doctor Jorge Coll su señora, María Mantell.

—Para Martínez de Hoz, el señor José A. Terry y su señora, Amalia Acevedo.

—Para Valle Hermoso, el señor Irineo Cucullu y familia.

—Para San Juan, el señor Enrique F. Sáenz y familia.

—Para Bell Ville, el doctor Moisés Guevara y familia.

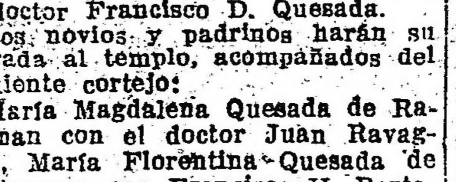

FIESTAS PRIMAVERALES

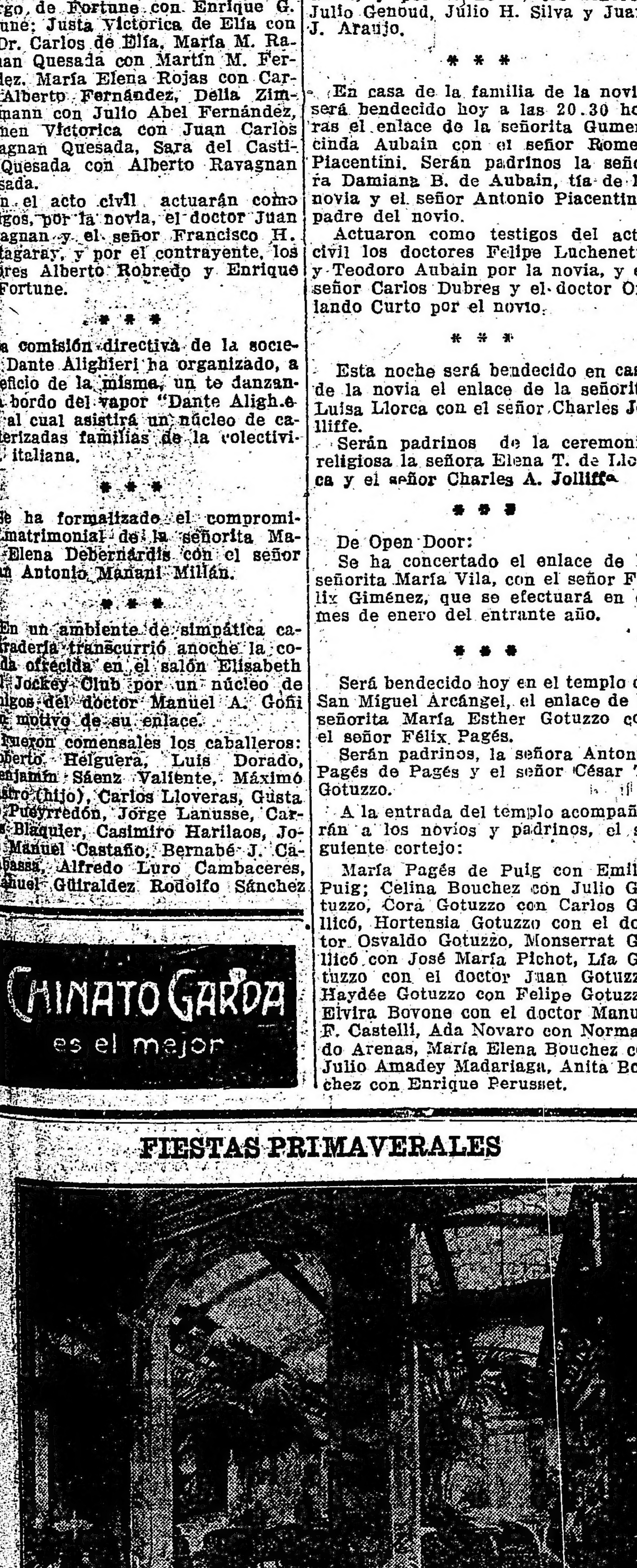

El lujoso Hall del vapor "Cap Polonio", donde tendrán lugar las fiestas primaverales, a beneficio del Patronato de la Infancia, del 6 al 20 del corriente mes, y bajo el patrocinio de la señora Regina Pacini de Alvear. (Ver invitación de la última página).

CRONICA DEPORTIVA

Los partidos amateuristas para mañana

Mañana se jugarán por el campeonato de primera división de la Asociación Amateurs de Football los partidos siguientes:

Independiente v. Defensores de Belgrano, en Avellaneda, a las 16 y 15 horas.

Independiente: P. Isusi; A. Ferro y P. Ucar; J. B. Pérez, G. A. Ronzoni y E. Scoffano; Z. Canaveri, J. Tubio, M. P. López, M. Seoane y R. Orsi.

Defensores de Belgrano: A. Mapelli; A. Simonetti y F. Penoni; C. Celedón, I. Briola y J. Monti; J. Bissio, D. Botta, G. Caldas, P. Loyarte y L. Bertolini.

—Sportivo Buenos Aires v. Quilmes, en el field del Club Ferro Carril Oeste, en Caballito, a las 16.15 horas.

Sportivo Buenos Aires: P. Banchero; A. Gacte y S. Puntis; C. Gatti, P. Palmer y H. Macri; A. Cerrotti, F. Messina, P. Bartolucci, A. Sacchi y S. Alvarez.

Quilmes: A. Guffanti; B. Sinagra y J. Draghi; J. Magrini, J Pollini y J. Binaghi; S. Beraza, J. Sáenz, F. Cabano, G. Dannaher y N. Denda.

—Barracas Central v. Gimnasia y Esgrima de La Plata, en Olavarría y Luna, a las 16 horas.

Barracas Central: E. López, B. Amejeira y A. Mantegazza; S. Achar, A. Sormani y E. Airoldi; P. Velloso, N. Fabiano, A. Ferrari, A. Fortunato y J. Caimi.

Gimnasia y Esgrima de La Plata: M. Scarpone; D. Sancet e I. Bulla; R. y R. Felices y J. García; M. Palenzona, J. Iturrería, L. Zoroza, J. Bacchi y A. Morgada.

—Estudiantes v. Racing, en Palermo, a las 16.

Estudiantes: H. Muschietti; A. Bortagaray y J. van Kemenade; H. O'Gorman, L. Comoli y L. Lagarde; A. Penzi, M. Beautemps, D. Odino, A. Ochandio y M. Mirassou.

—Vélez Sársfield v. San Lorenzo de Almagro, en Bacacay y Cortina, a las 16.30 horas.

Vélez Sársfield: C. Vaccaro; D. A. Forrester y P. Ponce; A. Dellasala, J. L. Boffi y J. Fontana; M. Fernández, D. Lacino, S. Carreras, A. Sobrino y M. R. Martínez.

—Bánfield v. Tigre, en Bánfield, a las 16 horas.

Bánfield: M. Massullo; A. Brameri e I. Cubas; I. Aragú, F. Cernich y M. Marcotte; R. López, A. González, R. Calvo, B. Pambrún y A. Nieco.

Tigre: H. Orio; R. Etchegaray y B. C. Vitale; G. Méndez, C. Giulidori y H. Osuna; A. Heisinger, R. Seregni, C. R. González, B. Delgado y C. Fallati.

—Sportivo de Almagro v. Estudiantil Porteño, en Gaona y Amambay, a las 16.15.

Sportivo de Almagro: G. A. Régoli; H. Recanatini y B. Baricalla; N. Catalano, M. Fernández y H. Moyano; J. Brú, R. García Bianchi, A. Vitali, O. Castro y J. J. Adet.

Estudiantil Porteño: J. A. Bolgues; A. Valsangiacomo y A. Bianchi; E. Matozzi, C. Pelasi y P. Martínez; A. Costas, P. de Sarasqueta, J. Carreras, L. Vecchia y A. Egozcué.

—River Plate v. Atlanta, en la Dársena Sud, a las 16.15.

River Plate: C. Isola; J. Giudice y P. Choperena; R. Taramasso, C. García y P. Etchenique; E. Medone, G. Uriarte, P. Liciardi, F. Lucarelli y C. González.

Asociación Argentina de Football

PARTIDOS PARA MAÑANA

Correspondientes al campeonato de primera división de la Asociación Argentina de Football, se jugarán mañana los siguientes partidos oficiales:

Boca Juniors v. Huracán, en Benito Pérez Galdós y Ministro Brin, a las 16.30.

Boca Juniors: A. Tesorieri; A. Vilarino y E. Costa; E. Medici, A. Busso y A. Elli; P. Calomino, J. Bozzo, D. Tarascone, P. Bertini y N. Cesari.

Huracán: E. Kiessl; C. Nobile y J. Pratto; J. Sansoni, A. Elordi y M. Fontana; A. Loizo, J. Rodríguez, J. Caldera, J. Laguna y C. Onzari.

—Sportivo del Norte v. Sportivo Dock Sur, en Estomba 902, a las horas 16.30.

Sportivo Dock Sur: A. Borrat; D. De Bono y N. Insúa; J. Paramidani, S. Power y A. Pertilli; C. Nobilo, C. Secchi, P. Toselli, A. N. de los Santos y R Depietri.

—Nueva Chicago v. Sportivo Barracas, final de competencia, se jugará en el field del Club del Plata, a las 15.

Nueva Chicago: E. Araya; J. Locatti y J. Voltura; R. Fernández, J. Sanday y E. Solari; J. Villagra J. Maglio, S. Varela, E. Moggio y F. Rivero.

—Boca Alumni y Sportivo Palermo, en la isla Maciel, a las 16.

Boca Alumni: S. Risse; V. Franco y E. Felicetti; C. Martelotti, R. Corvetto y S. Siciliani; M. Other, P. Luco, N. Bottachi, A. Schiano y N. Denda.

Sportivo Palermo: G. Magistretti; L. Bidoglio y J. Rodríguez; J. Evaristo, E. Sande y J. Ayala; H. de Battista, E. Macchi, J. Clarke, C. Izaguirre y P. Polimeni.

Resoluciones del Consejo Directivo de la Asociación Argentina de Referees.

En la última reunión celebrada por el consejo directivo de la Asociación Argentina de Referees, se tomaron las siguientes resoluciones:

Nombrar una sub comisión para entender en los asuntos que se relacionan con la "Asociación Argentina de Football", compuesta por los señores Tenconi, Alsiride y Nasi. Otra con el mismo fin, compuesta por los señores S. Grinspan, H. Chavarría y E. Regazzoni, para los asuntos por la "Asociación Amateurs de Football", y una tercera sub comisión que entenderá en los asuntos con otras ligas de football y socios de ésta, compuesta por los señores Chavarría, Regazzoni, Arena y M. Grinspan.

Acordar licencia para faltar a las reuniones de C. D. hasta el 30 de abril próximo al doctor Carlos Más.

Se toman nota de los gastos efectuados por Tesorería según facturas que importan $ 12.10 y $ 10 m|n, respectivamente.

Se entrega a Tesorería 1.000 recibos de un peso para el cobro de las mensualidades de los señores socios.

Banquete al señor Servando Pérez. Se resuelve realizarlo en el Restaurant Florida (Pasaje Güemes) el día 9 de diciembre invitando a los señores referees y demás deportistas en general.

Se designa al señor Arana para ofrecer la demostración.

Se aceptan como socios nuevos a los señores Pedro Depascuale, Alfredo Mac Kay y Daniel Stolbizer.

Reunión de la C. D. del Club River Plate

La comisión directiva del Club Atlético River Plate en su última reunión tomó las siguientes resoluciones:

Asociación Bancaria de Deportes — Se le cede el field para el día 2 del corriente.

Club Atlético Peñarol de Montevideo. — Se acepta la invitación pasada por este club invitándonos a jugar un partido amistoso el día 10 del corriente en Montevideo. Se nombran delegados al doctor Dregossi y J. Vezulla.

Asociación Amateurs de Football — Se toma nota de sus resoluciones y al archivo.

Alberto Agustoni. — Se acepta su reingreso como socio activo de esta institución desde el 1.o del corriente.

Próxima asamblea — Se resuelve solicitar a los Bomberos Voluntarios de la Boca el salón social a efectos de reunirse el 28 del corriente.

Alberto Villafañe — Pasa su solicitud al delegado de la 4a. división.

Propuesta de socios — Se resuelve aceptar solicitudes de ingreso hasta el 31 del corriente.

Cuentas a pagar — Se autoriza el pago de la siguiente factura: Por concepto de aguas corrientes 144.82 pesos moneda nacional.

Se aceptan como socios activos a los siguientes — Socias: Amelia Arrigazz, Esther Delande, Eva D'Elía, Silvia Rosa Monti, Rina Poretti, Leonor Rattegni, Inés Rattegni, Julia Tomasini, Irene Burlando, Amelia América Vidal y Elina Vidal.

Cadetas — Irene Leonor Cingolani, Lydia Giovanacci, A. de M. Peñas Fain y Antonieta Porretti.

Cadetes — M. Alonso, R. B. Aliotto, A. J. Andreoni, M. L. Andrade, O. V. Andrade, H. J. Bertolini, R. A. Borghi, R. E. Cattáneo, H. Chacón, L. Cascio, J. Capella (hijo), A. Capella, R. Cofane, A. Ciaradulle, M. Cintaldi, H. A. Canciani, A. A. Dilerno, A. Damilano, C. A. Dasque, J. de Narla, J. Jodaro, C. O. Frino, A. L. Formoso Freyre, G. A. Francisco, L. Guadalupe, F. T. Gigena, L. Garbarino, O. Giovanacci, O. J. Ghiso, A. Guaglione, F. S. Ghezzi, H. Giudice y P. González.

Activos — J. H. Allocco, J. M. Aonzo, C. Abatti, L. Aguilar García, S. Arpones, B. Agugliano, E. Arana Rocha, J. H. Aldaeta, G. Alcaide, O. G. Alexanda, R. Alonso, T. H. Alvarez, F. Asti, G. M. Aráoz, J. A. Agüero, J. Américo, A. T. Amato, A. Amato, A. C. Allievi, H. Argibay, J. Anelli, A. L. Aragone, G. Agostinelli, A. Albani, R. Archideo, R. Avico, S. Ardáiz, A. Barbieri, C. M. Bortani, L. Boinzoni, J. Belardo, R. Beade, P. Berterreix, J. Bares, M. Balbi, E. Bignon, J. V. Bordanza, A. Barbieri, G. Borontini, A. A. Bonatti, F. Bruno, R. E. Bianco, E. Blanco, J. Buchioni, A. Bustelo, J. Bonzani, E. H. Bertolazi, A. C. Bruni, E. Burrieza, H. A. Bavam, F. Battaglia, A. Bernardi, G. Beanland, N. Bixio, L. P. Burlando, D. P. Burlando, R. Bertoni, B. E. Bianchini, A. Belando, N. Bachini, F. M. Barfaro, J. Benedine, M. Botta, A. J. otta, J. Brinzoni, S. V. Cosentino, A. Cozzi, R. Corsi, E. Corsi, L. Colombo, J. Cataffo, L. Cavalari, P. Cúcearo, V. Calindoni, J. Cuestas Silva, J. Company, E. A. Cánepa, S. Calcagno, C. astro, L. astoldi, M. Ceriano, E. I. Colli, C. Campomenosi, D. Ciampa, J. olradas y J. Cardoso Rodríguez.

Se disputará mañana una carrera ciclista

Organizada por el Cicles Club Argentino se disputará mañana una carrera ciclista reservada para aficionados de primera, segunda y tercera categoría, con licencia de la Federación Ciclista Argentina.

El recorrido de esta prueba para los corredores de primera categoría es como sigue: Palermo-Vicente López-Agüero-Villa Adelina-San Isidro-San Fernando-Pacheco-Tigre-San Fernando-Palermo.

Para los de segunda categoría: Palermo-Vicente López-San Fernando-Palermo.

Para los de tercera categoría: Palermo-Vicente López-San Isidro-Palermo.

Actuará la siguiente comisión de carreras: juez de largada, F. Carughi; juez de llegada, A. Monetti; cronometrista, E. F. E. Amoli.

Campeonato de pelota del Centro Laurak-Bat

En la cancha del Centro Laurak-Bat se jugaron anoche los siguientes partidos de pelota:

A. Leal y D. Viniegra fueron vencidos por V. de Azpiazú y F. Amorrortu; B. Pinedo y L. Riviere vencieron a D. Goñi y D. Moreno; P. Labat y F. Fernández ganaron a B. Balda y J. C. Altuna.

Sociedad General Belgrano

Organizado por la Sociedad General Belgrano se realizará mañana un concurso para palomas mensajeras desde la estación General Levalle a esta capital.

Federación Argentina de Baskot Ball

PARTIDOS OFICIALES PARA MAÑANA

Mañana se jugarán por el campeonato de la Federación Argentina de Basket Ball, los siguientes partidos oficiales:

Primera división: Hindú Club contra Club Universitario, en Progreso 1760, a las 9.30; juez, P. Garigliano.

Equipo Hindú: I. Comas y A. Petrolini; C. García, L. H. Calderón y J. Barbier.

Universitario: J. Dellepiane y H. Arraga; C. Vázquez, C. Silva y C. R. Quiroga.

—Club A. Porteño contra Olimpia Basket Ball Club, en Golf, a las 9.30; juez, C. M. Noceti.

Porteño: G. Romero y F. Ibáñez; J. Amaro, F. Díez y D. Bacigaluppi.

Olimpia: R. J. Grassi y A. Birba; C. O'Shanahan, I. Tow y M. Hernandorena.

—Campeonato para novicios:

Club Universitario contra Olimpia Basket Ball Club, en la cancha del Club Flores, a las 9.30; juez, A. Condró.

Club de Flores B contra Club Empleados de Compañías de Seguros, en Castelli 250, a las 9.30; juez, A. Zambra.

Olimpia Basket Ball Club contra Asociación Cristiana de Jóvenes, en Castelli 250, a las 10.30; juez, A. Zambra.

Club de Gimnasia y Esgrima contra Racing Club en Corrientes 327, a las 9.30; juez, P. Paiva.

El Premio Primaveral se disputará mañana

Organizado por la comisión directiva del Club Motociclista Nacional se disputará mañana, sobre el circuito chico de Morón el X Premio Primaveral, para corredores que no hayan obtenido un primer premio.

El circuito deberá cubrirse once veces, para cumplir un recorrido total de 200 kilómetros.

Los competidores deberán encontrarse en el lugar de la largada a las 6.30.

Para intervenir en esta prueba se han inscripto los competidores siguientes:

L. Giglio, M. Biagiola, L. Boda, O. Kwalkier, A. Longhi, J. Decarlini, A. De Miguel, C. Leman, J. Cowboy, G. Franke y J. T. Seco.

Club Deportivo San Bernardo

En el local de la calle Aguirre 722, se realizará el martes próximo a las 21 horas, la asamblea anual ordinaria de los socios del Club Deportivo San Bernardo, con objeto de elegir la nueva comisión directiva, para el período 1922-1923.

Asamblea del Golf Club Argentino

El día 9 del corriente mes a las 10 se realizará en el Plaza Hotel, la asamblea general de las señoras socias del Golf Club Argentino, con objeto de renovar la comisión de damas.

Federación Comercial de Football

FINAL DE COMPETENCIA DE SEGUNDA DIVISION

En el field del Club Atlanta, que posee en la calle Humboldt 470 se jugará mañana a las 8.15 el match final de competencia de segunda división entre los homogéneos conjuntos de Pantaleón Barco y Cía. v. Fábrica Argentina de Alpargatas, encuentro que ha logrado despertar mucho interés por la reconocida caballerosidad de los elementos que en ambos cuadros militan.

Los teams formarán de la siguiente manera:

Fábrica Argentina de Alpargatas: Mendilaharzu; Mancusi y Pagani; Sevesi, Etchegoyen y Corti; Nobile, Carnavale, C. Sevesi, Bensi y Díaz.

Pantaleón Barco y Cía.: S. Schiappacsse; A. Deluca y A. Marchioli; A. Gómez, P. Domínguez y F. Marchioli; D. Cecchi, J. Carrón, A. De los Santos, A. Ruiz y O. Pozzo.

Suplentes: V. Cestaro y D. Carrón.

Compañías Francesas de Navegación

Reconquista 433

Para BRASIL, DAKAR, VIGO, EL HAVRE
"LIPARI" . . . . el 4 de diciembre

Para BRASIL, LISBOA, VIGO, BURDEOS
"SAMARA" . . . . el 8 de diciembre
"LUTETIA" . . . . el 2 de enero
"MASSILIA" . . . . el 14 de enero

Para BRASIL, DAKAR, LAS PALMAS, MARSELLA y GENOVA
"PINCIO" . . . . el 10 de diciembre

Tiro Suizo de Buenos Aires

En el stand que esta institución posee en Belgrano, continuará disputándose mañana el gran concurso anual de tiro al blanco, organizado por la comisión directiva de la misma.

Regatas del Yacht Club Argentino

Mañana se disputará en el triángulo oficial del Yacht Club Argentino, dos series de regatas, para embarcaciones a vela de acuerdo con el programa siguiente:

Primera serie, a las 13.30, comillas; inscriptos: Alachie, timoneado por D. A. L. Lanusse; West Wind, por D. W. A. Mackinlay; Recluta, por D. O. V. Sansot; Rose France, por C. Manini, y Chela, por D. J. J. Seré.

Segunda serie, a las 13.40, handicap, 12 millas; inscriptos: Hortensio, por A. Deyheralde; Racha, por D. C. M. Palacio; Nemo, por D. O. D. Valle, y Macá, por D. J. A. Sandlibar.

Tercera serie, a las 13.50, serie nacional, 7 millas; inscriptos: Charita, por D. R. M. Aldao; Do-Ra-Quel, por D. J. Euzzo; Irupé, por D. J. Lanusse; Charabón, por D. A. Lanusse; Yukosi, por D. A. A. Dorero; Perlette, por D. J. B. Cantére; Cosquilla, por D. C. Mainini, y Pierrot, por D. A. C. Lemoine.

Club Náutico Belgrano

En el triángulo oficial del Club Náutico Belgrano, se disputarán mañana, con motivo de la inauguración de la temporada cuatro series de regatas, para embarcaciones a vela, de acuerdo con el programa que damos a continuación:

Primera serie, con handicap, para yates con recargo de 0 a 12 minutos en las 12 millas, o sea dos vueltas al triángulo oficial. Se encuentran inscriptos para disputarla los yates Shila, del Club Náutico San Isidro, timoneado por E. A. Langley, recargado en 10 minutos; Buchardo, del Club Náutico Buchardo, por J. Leoncini, con 8 minutos de recargo; Scasso, del mismo club, por J. Molina, recargado en 8 minutos; El Plata, del mismo club, por J. J. Comercio, con 10 minutos de recargo; Paraná, del mismo club, por P. S. Vidella, con iguar recargo que el anterior; Afrodita, del Club Náutico Belgrano, por B. Dávoli, con iguar recargo; Chiquilla, del mismo club, por E. Sieburger, con igual recargo, y Hermes, del mismo club, por C. Cúneo, con igual recargo.

Segunda serie, con handicap, para yates con recargo mayor de 12 minutos en las 12 millas. Se encuentra inscripto el Shamrock, del Yacht Club Argentino, timoneado por E. Yona, con un recargo de 13 minutos.

Tercera serie, reservada para yates de la clase Coleeus, sobre dos vueltas al triángulo oficial. Se han inscripto para disputarla los yates Onix, por L. A. Manrique; Topaz, por P. A. Weber; Pearl, por C. Ezcurra; Ka-Lu-A, por J. Fernández y Wenonah, por J. B. Piaggi, todos del Tigre Sailing Club; Mimbre, del Club Náutico San Isidro, por J. M. Yániz; Fotro, por A. N. Candioti; Luján, por A. Raymundi; Ibicuy, por V. Salzano y Curupá, por M. Fabre, del Club Náutico Buchardo; Zeus, del Club Náutico Belgrano, por B. A. Lehmann, e Isis, del mismo club, por M. Blanco.

Cuarta serie, reservada para yates de la categoría Río de la Plata, en la cual participarán los siguientes yates: Timbó, por F. L. Buschiazzo; Alamo, por E. E. Bosman, y Laurel, por J. Perucho, todos del Club Náutico San Isidro; Aurora, por J. Raneri; Brisa, por F. Schau; Céfiro, por A. R. Pourtes; Delta, por A. Annunzio, y Febo, por F. Recht, todos del Yacht Club Río de la Plata.

Club Atlético Villa Crespo

En la última asamblea realizada por los socios del Club Atlético Villa Crespo, se eligió la nueva comisión directiva para el período 1922-1923, la que ha quedado así formada:

Presidente, A. J. Bossio; secretario, M. R. Soler; tesorero, J. Jalodovsky; vocales, J. Soler y D. González Arrili.

Asociación Deportiva del Comercio

Mañana continuará disputándose en el campo de deportes que la Asociación Deportiva del Comercio posee en el Parque 3 de Febrero, el concurso interno de basket ball.

Se jugarán los partidos siguientes: Iwate contra Asama y Oraka contra Izumo.

Villamil Athletic Club

Organizado por la Comisión de Damas del Villamil Athletic Club, se disputará durante los días 6 y 7 del corriente mes, en las canchas del mismo, un torneo de tennis a la americana, para dobles mixtos, limitado a 30 parejas.

Las inscripciones para este torneo se recibirán en General Paz 102, Temperley.

Adrogué Tennis Club

El viernes próximo se iniciará en las canchas del Adrogué Tennis Club, un torneo abierto con ventaja, organizado por la comisión directiva del mismo.

Este torneo continuará disputándose los días sábados y domingos siguientes hasta su terminación.

Para las pruebas reservadas para damas se fijarán además, partidas los miércoles.

Las inscripciones se recibirán hasta mañana a las 19 horas en los siguientes locales: Brian 139, Adrogué; Maipú 250 y Esmeralda 332.

Club Atlético Impuestos Internos

En las canchas del Club Atlético Impuestos Internos, se realizarán mañana con motivo de la distribución de premios a los vencedores del torneo interno de tennis a la americana, varios partidos de exhibición.

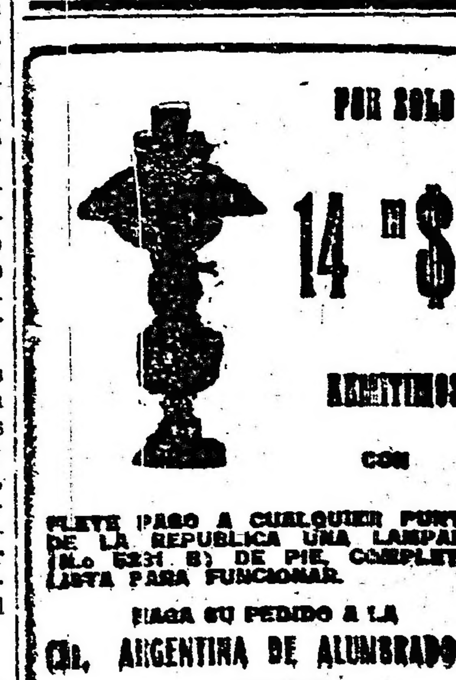

EL LAGO de EPECUEN

Y SUS

MARAVILLOSAS AGUAS

Mucha gente del país no conoce todavía las bondades de aquellas privilegiadas aguas, y otra gran cantidad ignora en absoluto su existencia.

Es deber, entonces, hacerlas conocer a fin de que todos puedan concurrir a ellas, para aprovechar debidamente sus

grandes ventajas curativas.

La Empresa del **FERROCARRIL DEL SUD** expende boletos de ida y vuelta, de Plaza Constitución a Carhué, al precio de **$ 45.— m|n.** los de 1a. clase, y **$ 27.— m|n.** los de segunda clase, válidos para regresar hasta el 30 de Abril de 1923.

Ferrocarril del Sud.

ARTE - TEATROS - CINEMATOGRAFIA

El estreno de anoche en el Victoria

La compañía de Concepción Olona nos hizo conocer anoche "Las rosas", pieza dramática que firma D. Juan Cruz Ocampo.

Se trata de una producción trabajada con evidente propósito de realizar obra de arte. Se vale el autor de los canones que sirvieron hace años a don José Echegaray para edificar su formidable teatro neoromántico. La fórmula tiene sus escollos, pues requiere una suma habilidad en el manejo de los personajes, en los que siempre se llega a la exaltación de las pasiones. El señor Ocampo ha logrado vencerlo en forma que habla muy elogiosamente de sus condiciones para el teatro.

Los personajes que actúan en "Las rosas" se mueven dentro de una normalidad animida muy plausible y sus situaciones son un trasunto de realidad muy humana.

Se desarrolla el asunto en torno a la pasión culpable de Rosa (señora Olona), una viuda que tiene una hija soltera y un hijo casado. Su amante, que es administrador de sus bienes ha despertado el amor de la hija de su querida. El seductor persigue a la nuera de su amante aprovechando la circunstancia de que su marido es un hombre enfermo.

En torno a esta intriga giran los tres actos de la obra, matizada de personajes accidentales bien traídos.

Al final se descubren los manejos deshonestos del expresado administrador, terminando la obra en forma trágica, pues mueren ambos protagonistas.

"Las rosas" es pieza escrita con mucha escrupulosidad, en diálogos pulcros y conceptuosos que ya constituyen otro mérito en esta época de elaboraciones inartísticas.

Los intérpretes estuvieron correctos, destacándose el personal femenino y muy especialmente la señora Olona, que puso mucha buena voluntad en el rol de Rosa. Las actrices Pilar Mata, Ana Olona y Asunción Puente, muy expresivas y oportunas.

De ellos, a tono, Vilches y Lliri

"Las rosas" fué presentada con mucho esmero y los aplausos con que se la recibió han sido muy merecidos.

El debut de anoche en el Nuevo

Con el reestreno de la bonita opereta del maestro Lombardo "Il Re di Chez Maxin" hizo anoche su debut en el Nuevo la compañía italiana de operetas Steffi-Csillag, que tiene como principal figura a la graciosa "soubrette" que da nombre al elenco.

Como iniciación de temporada ranlega esta que nos ocupa, ha obtenido una acogida muy favorable.

El público que asistió a esta función de debut fué discretamente numeroso y aplaudió de buena gana la correcta y eficaz interpretación que hizo la compañía de aquella opereta del autor de "La duquesa del Bal Tabarin".

Tanto la Steffi Csillag, cuya gracia y natural vivacidad tantas simpatías le han conquistado como Irene Ruiz, por su voz, al igual que el tenor Polisseni e Italo Gravina, todos escucharon aplausos merecidos.

Es una temporada que ha de prolongarse sin duda.

Esta noche se repite "Il re de Chez Maxin".

El debut de hoy

En el Smart se presentará esta noche con "El segundo amor" de Martínez Cuitiño, la compañía Camen-Lliri-Mansilla.

"El pecado de todas" se estrenó en el Liceo con aplauso

La compañía argentina de "Teatro Selecto", que actúa en el Liceo con bastante fortuna, estrenó anoche la segunda obra de su temporada.

La primera como se recordará, fué un drama, un bonito drama de González Castillo y Mertens. esta segunda obra que ahora nos ocupa, es una comedia, una comedia... de Josue Quesada.

El público que anoche asistió numeroso al Liceo y entre el que se destacaba en mayoría el elemento femenino aplaudió "El pecado de todas", — que así se titula la comedia — con abundancia no exenta de entusiasmo.

Y es que el autor que estrenaba, cuya producción teatral y novelística conocida se caracteriza por la facilidad con que logra adueñarse de los espíritus sencillos, aunque a costa de lo que los exigentes llaman verdad dramática y excedencia literaria, vuelve en "El pecado de todas", a poner a contribución de un argumento sin mayor relieve de originalidad, su prosa popular y sus efectos dramáticos que tantos aplausos le reportaran en una obra teatral anterior a esta que comentamos.

Parece haber hallado Quesada para hacer teatro, como sucediera en sus novelitas hebdomadarias, el molde clásico de la producción que sin llegar en ningún momento a la trascendencia por su finalidad o por su concepción, consigue satisfacer las predilecciones artísticas, de ese público que sigue desde hace tiempo la labor literaria del autor de "El pecado de todas".

Como lo hemos consignado más arriba la nueva obra del señor Quesada fué aplaudida con franca liberalidad, y esos aplausos fueron también para los intérpretes que se desempeñaron con toda corrección.

Fuentes, la Nerulone, Enriqueta Mesa y Bastardi, los mejores. Creemos que "El pecado de todas" ha de sostenerse buen tiempo en cartel.

Instituto musical "Antonio Bonanni"

En este instituto musical de la calle San Juan 3022, que dirige el conocido concertista de piano y compositor maestro Antonio Bonanni, se realizarán el lunes próximo los exámenes de fin de curso

Tomarán parte en estas pruebas alumnos internos y externos del establecimiento.

El Profesorado Orquestal pide la sala del Colón

La comisión de cultura de la Asociación del Profesorado Orquestal se ha dirigido al presidente de la comisión administradora del teatro Colón solicitando se le conceda dicha sala a fin de realizar el sábado una audición extraordinaria clausurando el ciclo de conciertos realizado en el año por la Orquesta Filarmónica.

Ella se efectuará con un programa compuesto exclusivamente de obras de autores nacionales.

Sobre un rumor

De la secretaría del teatro de Verano, donde actúa la compañía Paigazzi, nos informan que carece de fundamento la noticia publicada por algunos diarios sobre la terminación de la temporada.

Sobre el debut de Vittone-Pomar en Montevideo

Damos a continuación el comentario con que un colega de la capital vecina ha acogido a la compañía Vittone-Pomar, a raíz de su reciente debut en el Urquiza:

"Tendremos que convenir en que no es mucha la inventiva de los autores rioplatenses, ni muy variados los elementos que entregan en manos de sus cómicos preferidos. Dos años hace que el señor Vittone no se presenta en Montevideo y al hacerlo anoche volvió a reeditar uno de sus difundidos cocoliches que si le han acreditado condiciones de buen actor cómico, conspiran abiertamente contra la ductilidad de su temperamento artístico, que autores y empresarios se empeñan en aprisionar dentro de la copia más o menos fotográfica de esos italianos que no dominan nuestra lengua. Dos años hacía que no escuchábamos una obra del señor Escobar y al volverlo a hacer nos encontramos con que todavía este autor, que en algunas producciones demostrara saber manejar con acierto la sátira y la crítica punzante, continúa disertando en serio contra las cocotes, substituyendo ese buen humor que tan bien se refleja en sus gacetillas y periodísticas y que ha concluido por discernirle dentro del ambiente una personalidad propia, por tiradas filosóficas de muy discutible gusto y que resultan sencillamente insoportables dentro del marco en que se consagran y marginando un asunto que, además de melodramático, resulta ingenuo y cursi.

Nuestros saineteros están hoy lo mismo que ayer. No se advierte una sola nota nueva; una pequeña visión original en sus concepciones. Dentro de un medio rico en asuntos, donde existen en realidad más de "dos caminos", siguen invariablemente uno solo, el eterno, el que pudiera creerse el único. Los revisteros, en cambio, están en otras condiciones. Renuevan un poco el aspecto visual de sus revistas. No sólo tienen en los escenarios americanos y parisinos, fuentes donde beben sus inspiraciones, sino que, para mayor comodidad suya, ha pasado por los teatros rioplatenses madame Rasimi y sus alegres chhicas, echo que sin duda no dejó de ser advertido por el señor Ivo Pelay, que no solo compuso inmediatamente aquella discreta producción "Buenos Aires chic y París reo", sino que también lo recuerda ahora al confeccionar la revista "Buenos Aires a la vista". No debemos lamentarnos de ello, máxime cuando la empresa Vittone coloca al servicio de los autores que le entregan esta clase de obras, todo un esfuerzo en cuanto a la presentación escénica que siempre resulta vistosa, apropiada y digna de franco aplauso.

Con esos elementos y con un poco de gracia que ha colocado Pelay en algunos cuadros de su revista que no contiene groserías y que, en cambio, deja entrever el deseo, por momentos realizado, de hacer sátira, ha conseguido el autor que su obra se aplauda y, sobre todo, que se escuche sin la menor fatiga. Le ha cabido, además, una interpretación correcta, que acredita la homogeneidad de este conjunto que, cuando se trata de trasmitir impresiones completamente externas, alcanza una labor encomiable y meritoria. Como ayer, también los mayores elogios deben tributarse a Olinda Bozán cuya gracia y su innegable vis cómica, otorgan a su actuación una preponderancia justa y merecida. Debe citarse también la intervención de Vittone, Pomar y Ramírez, un elemento que resulta muy útil en ese medio, a la característica señora Ferrer y a la señora María Esther Podestá, cuyos atractivos físicos siguen oscureciendo, sin duda, su labor de intérprete.

El teatro se encontraba lleno. Lo mismo que ayer. Nada ha cambiado entonces, Nada, absolutamente nada. A no ser el precio de las localidades...

Un beneficio

El 6 del corriente se efectuará en el teatro General Belgrano, una función a beneficio de los vecinos demandados por falta de pago.

El programa preparado al efecto cuenta con el concurso desinteresado de buenos artistas nacionales y de variete, y se compone de los siguientes números:

Biógrafo, acto de concierto por el coro, violines y rondalla de Casa de Galicia, Leopoldo Simari, monólogo; Pierrete Fiori, canciones internacionales; Iberia Ortega, bailes; Teresita Zazá, tonadillas; Guido Appiani, parodista; Paolo Fiori, juegos malabares; Bianquita, bailarina clásica; Agudiez, ventrílocuo; Petit Margarita, parodista de tango; Gabby - Herrera, bailes de salón; Rosita - Macareno, bailes regionales; Las Crisálidas, bailes internacionales.

Marconi

En la función vespertina de hoy se pondrá en escena la comedia de Roberto Bracco "Una avventura di viaggio" y un acto de variedades en que intervienen interesantes números.

El programa nocturno no ofrece variante alguna.

Reposición

Reaparece hoy en el cartel del Nacional la comedia de Darthés y Damel "Hasta el pelo más delgado hace su sombra en el suelo".

En el mismo escenario se anuncia para en breve "Los cardales", de Vaccarezza, reducida por su autor.

Un debut en el Florida

Se presentó anoche en este teatro del Pasaje Güemes la precoz cancionista boliviana La Trigueñita que obtuvo muchos aplausos.

Es un número que interesa y que merece ser visto. Realiza La Trigueñita una serie de canciones típicas con mucha expresión y colorido.

Estreno de una revista

Con sala desbordante se estrenó anoche en el Avenida la revista del maestro Penella "El paraíso perdido". Se trata de una fantasía, que da margen a la presencia en escena de muchas mujeres con diversos atavíos y con buen número de vistosos decorados.

Las situaciones son más o menos las que estamos acostumbrados a ver en las piezas del género, dicho esto sin desmedro para la labor del autor de la pieza.

Llamó la atención la forma escrupulosa en que fué presentada la obra, destacándose entre sus números por lo novedoso, el titulado "Cortina femenina", de buen efecto coreográfico.

Los intérpretes se esmeraron todos por igual, mereciendo varios números los honores del bis.

Sociedad Nacional de Música

La audición de anoche reunió un público numeroso que aplaudió con entusiasmo y con justicia los diversos números del programa.

El cuarteto op. 19 del señor Ugarte es una obra sólida de la que ya nos hemos ocupado elogiosamente en ocasión de su primera ejecución y que fué interpretada con singular entusiasmo y eficacia por los señores Prager, Roseger, Bandini y Pratesi. Las evocaciones del maestro Boero también recordaron la buena impresión anterior y tuvieron una intérprete correcta en la señorita Esperanza Sothringer.

Enfermo el maestro Luzzatti, el maestro Machado interpretó, en reemplazo de su sonata varias composiciones suyas en las que demostró su temperamento y su ciencia de autor y de intérprete.

Terminó la interesante reunión con dos composiciones de la joven y ya destacada artista señorita Monserrat Campany, interpretadas con muy buena voz y escuela por señorita Elisa Ramoneda Juliá. La señorita Campany progresa en su técnica y es de esperar que esos progresos se acentúen y le permitan escribir con sinceridad y dejando que su buen temperamento la guíe. Otoñal y "Petit Roud.l", poesía catalana ésta del conocido escritor señor Gerónimo Zane, son composiciones agradables y que interpretan con eficacia el espíritu de la letra.

LOTERIA NACIONAL

Sorteo extraordinario:

$ 1.000.000

a jugarse el 21 de Diciembre de 1922.

PRECIO:

Billete entero $ 195.— Décimo $ 19.50

A cada pedido agréguese $ 1.— para gastos de envío y remisión de extracto.

GIROS Y ORDENES A JUAN MAYORAL

SARMIENTO 1091, Buenos Aires

IMPORTANTE: a mi distinguida clientela y al público en general. Al precio arriba indicado, despacharé en el ACTO DE RECIBIRLO, todo pedido, hasta nueva variación de precio, la que daré a conocer por intermedio de este mismo periódico.

Cinematografía

Mi primera película

POR WALLACE REID

Uno de los recuerdos de la primera película en que yo tomé parte y que mas grabado tengo en la memoria, es el de que las aguas del lago Michigan son muy frías en el mes de mayo. La película a que me refiero fué cinematografiada en Chicago por la empresa Selig. El único mérito que poseía para tomar parte en ella era el de haber pertenecido a la brigada de salvavidas del lago Michigan y saber nadar muy bien.

Mi trabajo en la película consistía en zambullirme en las aguas desde una barquilla y salvar a media docena de doncellas. ¡Arduo trabajo, indudablemente, para un pobre nadador! La temperatura del agua me pareció unos cuantos grados más fría que la del Polo Norte. Terminado el salvamento "al por mayor", salí del agua temblando como un azogado de emoción y de frío.

La película tenía el paradójico título de El Fénix", lo cual si no estoy equivocado, es el nombre de un pájaro fabuloso que, según los antiguos, renacía de sus cenizas. Las llamas con que los artistas pintan al ave Fénix no me hubieran venido del todo mal cada vez que salía del agua. Milton y Dolly Noble, dos intérpretes del teatro hablado, desempeñaban los principales papeles de la película. El operador cinematográfico era Alvin Wyckoff, en la actualidad director de fotografía en el estudio de Lasky.

En aquellos días trabajábamos de una manera diferente a la de hoy. Muy a menudo el argumento se iba escribiendo a medida que avanzaba el desarrollo de la película. Con frecuencia sucedía que el director era también protagonista y hasta operador en caso de necesidad. Para producir una película de quinientos a seiscientos metros de extensión se empleaban diez días y algunas veces doce.

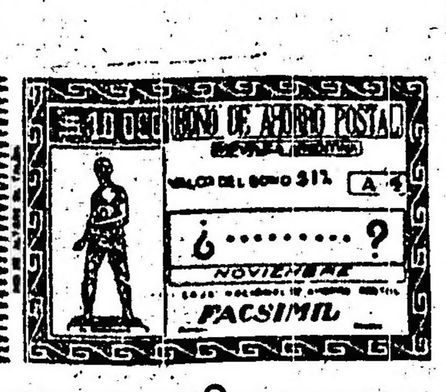

SORTEO DEL 9 DICIEMBRE
EMISION DE NOVIEMBRE
SERIE A 4

Con $ 10.000
¿ ¿ ¿ ¿

Con $ 100
¿ ¿ ¿ ¿
¿ ¿ ¿ ¿

Con $ 1

Todos los bonos premiados o no, conservan su valor de $ 1 depositándolos en la Caja N. de Ahorro Postal Cuyo y B. Mitre antes del 7 Febrero 1923

Wolff & Hellmann

IMPORTADORES

DE

Artículos de Reclame y Mercería

1082 - RIVADAVIA - 1082

BUENOS AIRES

Unión Telefónica 1735 Riv.

Thomas Meighan en la intimidad

HABLA LA ESPOSA DEL POPULAR ACTOR

Josefina Doty es una popular escritora yanqui, avezada en las lides del periodismo. Sus crónicas son leídas siempre con agrado porque campea en ellas la amenidad y están saturadas de un fino espíritu femenino. En esta relación de una fracasada entrevista con Thomas Meighan, se apreciarán las cualidades que anotamos.

Cuando llegué al ancho portal del estudio cinematográfico de Lasky, en Hollywood (California), se me dijo que abandonase toda esperanza de ver al popular intérprete Thomas Meighan. Como que cometí el descuido imperdonable de no pedir a un amigo mío, que también lo es del actor, una carta de presentación para éste, ya daba por inútil mi viaje a la metrópoli del "film". Ocurre con mucha frecuencia que los visitantes a los estudios cinematográficos, en su afán de curiosear cuanto en ellos se hace, se ponen al alcance del objetivo de la cámara sin darse cuenta, y a lo mejor estropean una escena. No es extraño, pues, que los encargados de ver quien entra y sale del estudio sean más estrictos en el cumplimiento de su deber de lo que la generalidad del público se imagina. El día que llegué al estudio cinematográfico de Lasky, decidida a entrevistar a Thomas Meighan, éste hacía ya algunas horas que se encontraba en uno de los grandes escenarios cinegráficos interpretando la película "A Bacheler Daddy" ante la cámara.

Comprendiendo que habría sido una torpeza mía aguardar la salida del actor en la puerta del estudio hasta las siete u ocho de la noche, me decidí a regresar a mi hotel, en donde con toda calma me dedicaría a meditar acerca de la manera de salirme con la mía, es decir, conseguir una entrevista con Meighan Serían las once de la mañana típicamente californiana. El sol brillaba con resplandores áureos; el aire despedía efluvios de naranjos en flor. Me dispuse a dar un paseo por la sombreada avenida poblada de caprichosos chalets en donde viven los más famosos intérpretes del "film". Entre estos coquetones chalets estaba el del actor Thomas Meighan. Lo rodeaba un verde prado inglés y por sus paredes trepaban enredaderas intrépidas, floridos rosales. Varios grifos giratorios arrojaban plateados hilillos de agua sobre la hierba como un rocío primaveral.

Sin darme cuenta de lo que hacía, me encontré subiendo los tres o cuatro escalones que daban acceso a la galería que rodeaba el chalet. Llegué hasta la puerta de entrada; parecía que una fuerza invisible empujaba mi mano hacia el botón del timbre. Por fin sonó una argentina voz y casi instantáneamente la puerta se abrió y apareció una doncella, que me acercó una pequeña bandeja para que pusiese en ella mi trajeta de visita. Así lo hice y es probable que la esposa de Mr. Meighan, al leer el nombre impreso en la cartulina, se imaginase que era el de una amiga cuyo nombre había olvidado.

Sea lo que fuere, lo interesante es que la doncella volvió a salir a la puerta, y haciendo una leve inclinación de cabeza me señaló que pasase y me acompañó a un recibidor amueblado con sobriedad, pero con exquisito gusto.

Por fin apareció la esposa del actor Meighan, quien me saludó con exquisita amabilidad y cortesía. Confundida y con lengua torpe, le conté mi inútil viaje al estudio de Lasky con el propósito de tener una "interview" con su marido. Pedí mil perdones a la amable dama por mi atrevimiento, y ella con una sonrisa indulgente, me dijo que el pecado cometido era tan venial que la indulgencia se imponía.

Decididamente, la esposa de Meighan es una de las damas más amables y de trato más exquisito que he tenido la fortuna de conocer en mi vida.

"Pasaremos a la biblioteca de Tom" — me dijo — "en ella podremos conversar más cómodamente que aquí".

La esposa del eminente actor Meighan fué cuando soltera una de las actrices favoritas del teatro hablado norteamericano. El nombre de Francis Ring que así se llamaba, figuró durante varios años en primera línea entre las actrices más notables del país. Blanche Ring, hermana de Francis, es una de las actrices mas queridas del público norteamericano.

La biblioteca del actor Thomas Meighan demuestra la refinada cultura de este popular intérprete del "film". Los estantes están repletos de volúmenes de las mejores obras de la literatura universal. Mr. Meighan siente gran predilección por las obras del teatro y por los trabajos que tratan de la técnica teatral. Los libros de esta clase se cuentan por docenas en su biblioteca. Mr. Meighan es un subscriptor constante de cuantos periódicos y revistas teatrales se publican, pues dice que el actor tiene el deber de estar bien informado de cuanto ocurre en su profesión.

"Los libros y los niños" — me dijo la esposa del actor — " son las dos debilidades de mi marido. El cielo no se ha mostrado generoso con nosotros, pero puedo decirle que todos los chicos de la vecindad son como hijos nuestros y es muy raro que en este momento no haya tres o cuatro de ellos en la casa revolviéndolo todo y haciendo diabluras".

Otra de las aficiones de Thomas Meighan es la cría de perros de raza. En las perreras no faltan nunca media docena de ejemplares de las razas más finas. Los perros llamados "airdales" son los que más le gustan.

Como fácilmente se comprenderá, la esposa de Thomas Meighan está muy inetresada en cuantos asuntos se relacionan con el arte que su marido cultiva. A esto se debe que ella pudiese facilitarme datos más exactos acerca del actor de los que él mismo pudiera haberme dado, pues mister Meighan acostumbra a hablar de sí mismo con la mayor reticencia.

Mr. Meighan cree que la naturalidad y la sinceridad son las dos cualidades más importantes de todo intérprete de "film". Aunque ingresó en el teatro hablado cuando apenas contaba dieciseis años, y hace ya varios que interpreta ante el objetivo cinematográfico, dice que cada día adquiere nuevos conocimientos en el arte del cinema.

Thomas Meighan nació en la activa e industrial ciudad de Pittsburg, en el estado de Pensilvania, en donde apareció por primera vez en las tablas de un teatro interpretando un papel secundario en el drama "Mistress Nell". Más tarde fué elevado a la categoría de primer actor de una compañía de dramas y comedias de la localidad.

Aparece ahora en las principales películas producidas por la empresa Paramount, y sus triunfos puede decirse que se cuentan por apariciones en la pantalla cinematográfica.

Una interesante película turfista

"INEXORABLE DESTINO"

En su acreditado programa Bijou, la Sud Americana anuncia para el sábado uno de los más interesantes estrenos de la temporada. Trátase de una película titulada "Inexorable destino", que cuenta con un momento extraordinariamento palpitante, de enorme interés y expectativa. La pantalla retrata, en todos sus maravillosos detalles, una interesante carrera de caballos, descubriendo hasta el último motivo de toda la gran emoción del momento expectante, desde la largada de la cinta hasta la llegada al disco. Puedo decirse que es una de las películas donde mejor se ha aprovechado y se ha sorprendido con el lente, ese palpitante momento.

Una de las notas más extraordinarias también es que el caballo encargado de ganar la carrera es guiado por una mujer, por Peggy O'Day, que demuestra sus habilidades maravillosas como jinete.

Marta y Sara son gemelas aunque no se conocen, pues al nacer muerta la madre, fueron accidentalmente separadas.

Años después, Marta ya aparece casada, con el coronel Fernando Blake, hombre amado por todo el mundo, quien sufre las tiránicas exigencias de su joven esposa. Marta, que en realidad no quiere al coronel, es fría y despótica con él hasta la mortificación. En cambio no parece tener las mismas ideas con el hermano del señor Blake, llamado Jaime, un crápula sin escrúpulos.

Sara no vivía lejos de la quinta de los Blake. Un día la ve Marta y, notando el extraordinario parecido, le propone que vaya a servir a su casa, con el propósito de dejarla en su lugar, mientras el esposo está fuera, para aprovechar ella una proposición de cierta amiga para entrar en el coro de un gran teatro.

Dicho y hecho. Pronto Sarita adquiere el arte de arreglarse. Entonces Marta la instruye y se va. Jaime sospecha algo y descubre la verdad de lo que piensa servirse. El coronel sólo tiene como única esperanza para salvarse que gane su caballo en la próxima carrera Jaime apuesta en contra bajo cuerda y trata de hacer todo lo posible para entorpecer el triunfo del Negro. La situación de Sarita se complica en la llegada imprevista del coronel. Sarita le escribe a Marta, rogándole que regrese. Pero se quema el teatro y muere Marta. Jaime quiere obligar a Sara a que le ayude. Ella se niega porque ha comenzado a querer a Blake, quien parece soñar con el cambio de "su esposa". Inesperadamente el jockey del Negro es herido. Entonces, luego de una escena violenta entre las dos hermanas. Sarita se ofrece para dirigir al caballo en la carrera. Blake se niega, pero él, fiel criado, cuenta cómo "la señorita" hizo, en cierta ocasión, la proeza de dominar al nervioso animal.

Son incontables todos los accidentes que ocurren desde este momento hasta el éxito del caballito corrido por Sarita. Jaime se vale de todos los más bajos medios para impedir que la muchachacha alcance la carrera, y cuando ya ganada ésta se dispone Jaime a delatar a Sarita como impostora, el coronel aparece por sorpresa, diciendo:

—Ya lo sabía. Me lo contó ella misma esta mañana, como me contó también toda tu infamia, ladrón!

Y mientras Jaime es conducido por el agente, Blake toma a Sarita, que se ha desmayado, entre sus brazos, y la acaricia, hasta que ella abre sus ojazos azules y le ofrece la miel roja de sus labios.

Al lado de Peggy O'Day, Francisco Ford localiza una labor ponderable, en el papel de Blake.

Como se ve, si la película tiene asunto, cuenta también con interpretación.

CERVEZA

PILSEN

(Marca BIECKERT)

En botellas o en chopp

Es siempre la mejor

Una hermosa escena de "Amor árabe"

Por teléfono

Alice Lake es una de las pocas actrices que han sabido destacarse por su correcta labor histriónica, en el más breve lapso de tiempo. Aun fresca en la memoria está su excelente actuación en la soberbia produccion Metro "Mares inexplorados", cuando la veremos en una de sus más recientes producciones titulada "Por teléfono", procedente de la misma marca, cuyo estreno está anunciado por la empresa Max. Glucksmann en sus salones Grand Splendid y Palace Theatre mañana. El argumento tiene como base un tema trazado con todo el vigor y la vida característicos de Somers Roche, un prominente novelista americano. La trama, hábilmente matizada por pasajes de carácter sentimental y dramático, sin descuidar la nota cómica, mantiene en suspenso la atención del público desde sus escenas iniciales.

Secundan eficazmente a la protagonista, los conocidos actores Albert Coarce, George Aterrart y Alan Hale.

La gloria del hombre

Hoy se estrenará en el Grand Splendid y en el Palace Theatre, la película titulada "La gloria del hombre". Lleva esta película el sello de la Pathé N. Y. y ha sido llevada a la pantalla con toda propiedad y lujo. Es principal intérprete de esta producción, el joven actor Herbert Rawlinson, quien realiza en ella una de sus más brillantes interpretaciones.

Es un film que por su trama original e intrigante, ha de gustar.

La exhibición privada de mañana

"IDOLOS DE BARRO"

En el Gaumont Theatre a las 10.30, la Sociedad General Cinematográfica exhibirá mañana privadamente una nueva producción de su programa Ajuria, titulada "Idolos de barro".

La dirección de esta película, que pertenece a la marca Paramount, estuvo a cargo del conocido director George Fitzmaurice, siendo su protagonista la bella Mae Murray, a quien secundan David Powell, Dorothy Cummings, George Fawcet y Leslie King.

Con "Idolos de barro", la Sociedad General dará por terminadas sus exhibiciones en la presente temporada, reanudándolas, como de costumbre, en los meses de invierno.

Un film commemorativo del centenario de Pasteur

Francia se prepara a festejar dignamente el centenario de Pasteur. A los efectos consiguientes se está organizando en Estrasburgo una Exposición de Higiene y de la obra pasteuriana.

Después, y con el apoyo de los poderes públicos de la ciudad de París y de la de Estrasburgo, de diversos municipios y universidades, los señores Juan Benoit y Levol Tellier han comenzado la realización de un film oficial sobre la vida y la obra de este gran sabio que fué el fundador de la patogenia microbiana.

Este film, adaptado a la pantalla por Juan Epstein, según un argumento original de M. Epardand, en estrecha relación con la familia de Pasteur y el célebre doctor Roux, director del Instituto Pasteur de París, no será simplemente para dar una visión de los hechos más culminantes anecdóticos de la vida de este gran sabio, sino una exposición para la vulgarización esencial de toda su obra científica.

Los bienhechores experimentos de Pasteur han sido reconstituídos en los mismos lugares en donde fueron realizados por vez primera. Gran número de escenas han sido ejecutadas dentro de los laboratorios del Instituto Pasteur de París, con la colaboración del doctor Roux. En fin, todo ha sido dispuesto para que este admirable film tenga todo el carácter de verdad absoluta y sea digno de la obra del más popular de los [illegible] espíritus científicos del siglo XI[illegible]

Notas del Cine

El 25 del corriente se embarcó [illegible] Nueva York, rumbo a Río de Janeiro, de donde vendrá a Buenos [illegible] el señor Clayton Sheehan, [illegible] del director general de la Fox [illegible]

El viaje del señor Sheehan [illegible] por objeto estudiar los [illegible] sudamericanos, donde tan [illegible] tienen las producciones de la [illegible] que representa.

La Asociación de Cinematógrafos de [illegible]dres, está haciendo toda [illegible] esfuerzos para hacer levantar [illegible] cot impuesto a la representación de los films de Triptitas, [illegible] famoso cómico ha sido [illegible] en varios países de Europa, [illegible]mente en Alemania, se vuelva a proyectar con éxito sus films.

Una revista alemana [illegible] propósito del Ministro de [illegible]ción Pública de Checoeslovaquia [illegible] crear una cátedra [illegible] la Escuela Politécnica de Praga.

"LA EPOCA"

Teatros y Variedades, [illegible] "Carnet del Viajero", de 14 [illegible]

SELECT — [illegible] las 16, comicas: a las 18.15 [illegible] del amor, 17.15 y 23.10 [illegible] diario todo: 15.15 y 22.10 [illegible] de los suicidas.

CAPITOL THEATRE — [illegible] —Hoy, a las 17: Anima [illegible] 17 y 23: Los puritanos [illegible] La mujer interés, a las 21 [illegible]

EMPIRE THEATRE — [illegible] —Hoy a las 18.30 y 21.30 [illegible]

PALACE THEATRE — [illegible] Hoy a las 15: [illegible]

GRAND SPLENDID THEATRE — [illegible] —Hoy a las 14: [illegible] La gloria del hombre.

SELECT LAVALLE — [illegible]

[illegible] — Hoy: La mujer [illegible]

MAJESTIC — [illegible] troupe Guasabarra y [illegible]

SELECT BUEN ORDEN — [illegible] Irigoyen, 1581. — Hoy, [illegible] La yankee en Andalucía, [illegible]

CINE [illegible] — Hoy, tarde y noche: [illegible]

CINE ELITE — [illegible] El epílogo de su novela, [illegible] La pobre Margarita.

[illegible] — Hoy: presentación de [illegible] Oro de los piratas, [illegible]

THE AMERICAN PALACE — [illegible] Callao.—Hoy, a las 15.30 y [illegible] del amor, 17.30 y 22: [illegible] a las 15.30 y 21.20: El oro de [illegible]

CRYSTAL PALACE — [illegible] Hoy: Una esposa excesiva, [illegible] El alegre [illegible]

[illegible] —Hoy, a las 17.30 y 22: [illegible] 15.30 y [illegible]

IMPERIAL CINE — [illegible] El viajante, La muñeca, [illegible] presa del amor.

MIGNON PALACE — [illegible] Hoy: Baldón de sospechas, [illegible] Hija de las cumbres.

CINE BOLIVAR — [illegible] —Hoy: La venganza de [illegible] dueños de la llanura, Los dos [illegible]

CINE JOCKEY CLUB — [illegible] Hoy: La novia del corazón, [illegible] media noche o La muerte a [illegible]

CINE [illegible] — [illegible] —Hoy: Sección cómica, El imperio de [illegible] La mujer [illegible]

CINE PARK — [illegible] El círculo de hierro, Una joven [illegible] No hay que decirlo todo.

REAL CINE — [illegible] tarde y noche: Variado programa [illegible]

CINE COLON DE FLORES — [illegible] —Diariamente estrenos [illegible] programa cinematográfico.

CINE TEATRO SAAVEDRA — [illegible] Núñez, 2240.— Cine-familias, Todo [illegible] variado programa [illegible]

EXCURSIONES

REAL DE SAN CARLOS — Hoy, a las 9 de la noche [illegible] sale a las 9 de la noche de [illegible] Sud, regresando a Buenos Aires [illegible] 7 de la mañana, ida y vuelta [illegible] Mañana domingo excursión [illegible] Flores sale a las 10 de la mañana, [illegible] a la 20, El Formosa sale a las 7 de la noche, regresando a las [illegible] el siguiente. Se puede ir en el [illegible] ver en el Formosa y viceversa.

CARRERAS DE CABALLOS

HIPODROMO ARGENTINO

LA REUNION DE MAÑANA

[Co]mentarios y pronósticos

...[c]lase de los clásicos Paler[mo] en que intervendrá Rico, y [los clá]sicos para productos de 3 [años], ... mañana en Paler[mo una] interesante reunión de carre[ras].

[Las] pruebas ordinarias serán [en su] muy bien disputadas, no du[dán]dose que el público que acudirá [a] nuestro primer hipódro[mo será] numeroso.

PERFORMANCES Y APRONTES DE LOS COMPETIDORES DE LA REUNION DE MAÑANA

PRIMERA CARRERA
Distancia 2000 metros

RAS. — El hijo de Tullibardine en sus últimas presentaciones ha tenido la siguiente figuración: Con 54 kilos fué no placé de Tirón 43, en 1'36" 3|5 los 1600 metros, y luego con 56 fué no placé de ... 45, en 1'30" la misma distancia. ... par de Bandolero marcó 41" 4|5. ... bien.

SOUVILLE. — Con 45 kilos fué segundo de Musulmán 49 en 2'17" 4|5 los 2200 metros, y luego con 50 ganó el clásico Salta, segundo Gin Fizz 50, tercera Estampilla 51, en 2'4" los 2000 metros. Con Acosta aprontó en 1'1" 2|5. Es el favorito.

POINT DU JOUR. — Fué tercero con ... de Royal Admiral 59, segundo Su Señoría 52, en 2'40" los 2500 metros, y luego con 48 fué cuarto de Musulmán 43, Souville 45 y Tartarín 52 en 2'17" 4|5 los 2200 metros. ... aprontó en 1' 4|5. Puede andar cerca.

MERRY ANDREW. — Con 47 kilos fué cuarto y último de Albéniz 46, Gin Fizz 55 y Don't 55 en 1'38" los 1600 metros, y luego con 51 fué tercero de Paso Doble 56, segundo Jacobín 45, en 1'37" 3|5 la misma distancia. Con Leguizamo trabajó en 43". Anda bien.

SU SEÑORIA. — Con 50 kilos fué cuarto de Musulmán 43, Surí 62 y Poderosa 50, en 3'4" los 2800 metros, y luego con 52 fué segunda de Royal Admiral 59, en 2'40" los 2500 metros. A la par de Cintarazo empleó 48". Corre bien.

ESTAMPILLA. — Ganó con 51 kilos segunda Rosy Queen 49, tercera Maiquerida 48, en 1'40" los 1600 metros, y luego en el clásico Salta, con 51 kilos fué tercera de Souville 50, segundo Gin Fizz 50, en 2'4" los 2000 metros. Con di Tomasi y a la par de Best Flyer marcó 42".

BEST FLYER. — Con 52 kilos fué tercera de Miseltoe 57, segundo Palmers ... 54, en 1'33" los 1500 metros, y luego ganó con 44 segundo Telilla 49, tercera Arrozín 51, en 1'31" 4|55 los 1500 metros. Con J. Garrido aprontó bien. Puede ganar.

ORANGE BOY. — Con 44 kilos fué cuarto en la carrera que hicieron puesta Alpes 47 con Raffetto 43, en 2'17" 4|5 los 2200 metros, y luego con 45 fué no placé de Brujo 61, en 2'59" 3|5 los 2800 metros. Anda regular.

OVIDIO. — Con 57 kilos fué tercero de Musulmán 58, segundo Telilla 48, en 1'55" 2|5 los 1800 metros, y luego con 54 fué tercero de Condena 53, segundo Montaraz 53, en 1'51" la misma distancia. Con E. Ruiz y a la par de Famoso, marcó 1'2" 3|5.

FILLE DU PAYS. — Con 55 kilos fué tercera de Oriflamme 58, segunda Serenísima 49, en 1'54" los 1800 metros, y luego con 48 fué no placé de Condena 53 en 1'51" la misma distancia. Anda regular.

SERENISIMA. — Con 55 kilos fué no placé de Condena 52, en 1'32" 4|5 los 1500 metros, y luego con 48 fué cuarta de Condena 553, Montaraz 53 y Ovidio 54, en 1'51" los 1800 metros. Va liviano...

GUINDO. — Con 52 kilos fué no placé de Condena 57, en 1'37" 2|5 los 1600 metros, y luego con 54 fué no placé de Miseltoe 57, en 1'33" los 1500 metros. No corre.

SEGUNDA CARRERA
Distancia 1600 metros

TACNA. — Debutó siendo no placé de Lili, en 1'39" 3|5 los 1600 metros, y luego fué segunda de Proclama, en 1'33" 3|5 los 1500 metros. Puede ganar.

LA SAMARITANA. — Es debutante. Anda regular.

ES MONONA. — Fué tercera de Maybred, segunda Zagala en 1'40" los 1600 metros, y luego fué tercera de Ahurita, segunda Zagala, en 1'42" la misma distancia. Puede andar cerca.

ZAGALA. — Fué segunda de Maybred, en 1'40" los 1600 metros, y luego fué segunda de Ahurita, en 1'42" la misma distancia. Puede ganar.

FRIPONNETTE. — Corrió una vez siendo tercera de Pitusa, segunda Liebre, en 1'39" 3|5 los 1600 metros. Es buena candidata.

AVENIDA. — Debutó siendo no placé de De deñosa, en 59" 2|5 los 1000 metros, y luego fué no placé de Dantesca, en 1'17" 2|5 los 1200 metros. Anda bien.

PIOLA. — Fué cuarta de Maybred, Zagala y Es Monona, en 1'40" los 1600 metros, y luego fué no placé de Pitusa, en 1'39" 3|5 la misma distancia. Es difícil.

HABLADORA. — Fué cuarta de Pipper Bud, Glicenia y Patriote en 1'32" 3|5 los 1500 metros, y luego fué no placé de Proclama en 1'33" 3|5 la misma distancia. No corre.

LA TERCERA. — Fué no placé de Coronadora, en 59" 1|5 los 1000 metros, y luego fué no placé de Nueva Flor, en 1'8" 3|5 los 1100 metros. Anda regular.

COQUETONA. — No placé de Lili, en 1'39" 3|5 los 1600 metros, y luego fué no placé de Nueva Flor, en 1'8" 3|5 los 1100 metros. No corre.

LIEBRE. — Debutó siendo no placé de Rosa Roja, en 54" 4|5 los 900 metros, y luego fué segunda de Pitusa, en 1'39" 3|5 los 1600 metros. Es gran candidato.

GENTLE ANNIE. — Fué no placé de Nuez, en 1'9" los 1100 metros, y luego fué tercera de Nueva Flor, segunda Brugne, en 1'8" 3|5 la misma distancia. Puede correr bien.

TERCERA CARRERA
Distancia 1100 metros

BOCANEGRA. — Fué no placé de Llanero, en 1'13" los 1200 metros, y luego fué no placé de Cabarí, en 1'7" 3|5 los 1100 metros. Anda bien.

BERGANTIN. — Fué no placé de Le Rappel en 1'2" los 1000 metros, y luego fué no placé de Cartaginés, en 1' 4|5 la misma distancia. Puede ganar.

MATORRAL. — Corrió una vez siendo cuarto en el clásico Kemmis de Rico, Gandoumint y Pelton, en 59" 1|5 los 1000 metros. Les gusta mucho.

ANDRESY. — Debutó siendo no placé de Cafard, en 1'45" 3|5 los 1700 metros, y luego fué no placé de Mascalzone, en 1'40" 1|5 los 1600 metros. Es muy ligera.

FAVORITO. — No placé de Mascalzone, en 1'40" 1|5 los 1600 metros, y luego fué tercero de Cabarí, segundo Nandipa, en 1'7" 3|5 los 1100 metros. Puede ganar.

GORGORITO. — Fué no placé de Cepillo, en 1'6" 1|5 los 1100 metros, y luego fué no placé de Cabarí, en 1'7" 3|5 la misma distancia. Anda regular.

DRAGADOR. — Fué segundo de Malcontent, en 1'6" los 1100 metros, y luego fué no placé de Callejero, en 1'45" los 1700 metros. No corre.

PETIT GRIS. — Fué no placé de Cepillo en 1'6" 1|5 los 1100 metros, y luego fué no placé de Malcontent, en 1'6" la misma distancia. Es ligero.

MASTERSTROKE. — Debutó siendo no placé de Mameluke en 54" los 900 metros, y luego fué no placé de Albeniz, en 1'1" 1|5 los 1000 metros. Reaparece.

CUCO. — Es debutante. Anda regular.

CUARTA CARRERA
Distancia 1500 metros

LA DICHA. — Con 52 kilos fué segunda de Coronadora 54, en 1'39" los 1600 metros, y luego con 52 en el clásico Tomkinson fué tercera de Dantesca 54, segunda Isla 56, en 1'38" 3|5 la misma distancia. Anda bien.

DESDEÑOSA. — Fué cuarta de Hecla, Doña Chela y La Dicha, en 1'33" los 1500 metros, y luego fué no placé de Doña Chela, en 1'6" 3|5 los 1100 metros. Con Lanatti aprontó en 51".

GUALDA. — Ganó, segunda Burguesa, tercera Happy Penny, en 1'7" 1|5 los 1100 metros, y luego fué no placé de Incaguaza, en 1'34" 1|5 los 1500 metros. No corre.

PROCLAMA. — Corrió una vez y ganó, segunda Tacna, tercera Glicenia, en 1'33" 3|5 los 1500 metros. Con Leguizamo y a la par de Paso Doble marcó 48" 2|5. Les gusta.

SIDERITA. — En el clásico Olavarría fué no placé de Bright Eyes, en 2'0" 2|5 los 2000 metros, y luego fué no placé de Pilmayquen, en 1'54" los 1800 metros. Con A. Grassi marcó 43" 2|5.

PITUSA. — Corrió una vez y ganó, segunda Liebre, tercera Fripponnette, en 1'39" 3|5 los 1600 metros. Con R. Pelletier aprontó en 45" 3|5. Es la favorita.

AHURITA. — Fué no placé de Lili, en 1'39" 3|5 los 1600 metros, y luego ganó, segunda Zagala, tercera Es Monona, en 1'42" la misma distancia. A la par de Guilbert marcó 48" 2|5. Anda bien.

SIDONIA. — Ganó, segunda Lili, tercera Last Love, en 1'33" 3|5 los 1500 metros, y luego fué cuarta de Nebulosa XII, Last Love y La Dicha, en 1'40" 1|5 los 1600 metros. Con Ardouin marcó 44" 2|5.

PIPPER BUD. — Ganó, segunda Glicenia, tercera Patriota, en 1'32" 3|5 los 1500 metros, y luego en el clásico Tomkinson con 52 kilos fué cuarta de Dante ca 54, Isla 56 y La Dicha 52, en 1'38" 3|5 los 1600 metros. Con Lema trabajó suave. Puede andar cerca.

DOÑA CUCHA. — Fué no placé de Nebulosa XII, en 1'40" 1|5 los 1600 metros, y luego fué cuarto de Incaguasa Nebulosa XII y Laya, en 1'34" 1|6 los 1500 metros. Anda bien.

DANDOVIDA. — Fué no placé en el clásico Carlos Casares ganado por Effy, en 59" 3|5 los 1000 metros, y luego fué no placé de Coronadora, en 1'39" los 1600 metros. Anda regular.

QUINTA CARRERA
Distancia 1600 metros

MAMELUKE. — En la Polla de Potrillos fué segundo de Rico en 1'37" los 1600 metros, y luego en el Jockey Club fué segundo de Rico, en 2'5" 1|5 los 2000 metros. Con Torterolo marcó 47" 2|5. Anda muy bien.

RICO. — Con 52 kilos ganó el Gran Premio Carlos Pellegrini, segundo Aldeano 62, tercero Citoyen 60, en 3'10" los 3000 metros, y luego con 51 ganó el Comparación, siendo segundo y último Gin Fizz 59, en 2'18" 4|5 los 2200 metros. A la par de Surí aprontó suave en 49". Es el favorito.

ALDEANO. — Con 60 kilos fué tercero en el clásico Ayacucho de Citoyen 58, segundo Caid 62, en 2'57" 2|5 los 2800 metros, y luego en el Gran Premio Carlos Pellegrini con 62 fué segundo de Rico 52, en 3'10" los 3000 metros. Con Torterolo y a la par de Sylves, marcó 48" 4|5.

SYLVES. — Con 44 kilos fué segundo de Colastinié 45, en 1'37" 4|5 los 1600 metros, y luego ganó con 44, segundo En Marcha 43, tercero y último Esdepaja 54, en 1'38" 4|5 la misma distancia. Aprontó a la par de Aldeano.

POLO DE ORO. — Ganó el clásico Chacabuco, segundo General Brusiloff, tercero Brujo, en 3'16" 1|5 los 3000 metros, y luego en el Centenario del Brasil con 62 kilos fué cuarto y último de Diógenes 54, El Conde 50 y Alpes 52, en 2'42" 2|5 los 2500 metros. Con Cichetti y a la par de Mil Más marcó 50" 3|5. Es difícil.

QUINTA CARRERA (bis)
Distancia 3000 metros

LE RAPPEL. — En el Gran Premio Nacional fué cuarto de Rico, Black Beauty y Gandoumint, en 2'37" los 2500 metros, y luego ganó con 51 kilos, segundo Palo Santo 56, tercero Rumor 59, en 2'17" 4|5 los 2200 metros. Anda muy bien.

PILMAYQUEN. — Ganó el clásico Selección, segunda Bright Eyes, tercera Black Beauty, en 2'4" 4|5 los 2000 metros, y luego ganó el Chile, segundo Bright Eyes, tercera y última Lady Jubilee, en 2'39" 1|5 los 2500 metros. Con Leguizamo aprontó en 1'1". Es la favorita.

BROWN. — Con 54 kilos fué segundo en el clásico Unzué de Mascalzone 52, en 2'7" 2|5 los 2000 metros, y luego ganó el Primavera, segundo Brincador, tercero Narval, en 2'4" 3|5 la misma distancia. Con E. Ruiz y a la par de Camacho, marcó 49". Es serio enemigo.

SEXTA CARRERA
Distancia 1700 metros

SIDERAL. — Fué no placé de Teniente Candelaria, en 1'51" 4|5 los 1800 metros, y luego con 52 kilos fué tercero y último de Callejero 54, segundo Don Fadilla 55, en 1'37" 4|5 los 1600 metros. Con Lema trabajó suave en 1'3" 2|5. Es enemigo.

CAMACHO. — Debutó ganando, segundo Byng Boy, tercero Mascalzone, en 1'39" 2|5 los 1600 metros, y luego en el clásico Rivadavia fué cuarto de Malal Tuel, Gandoumint y Albéniz, en 2'6" los 2000 metros. Con di Tomassi y a la par de Brown, marcó 49".

TUN TUN. — Con 51 kilos fué segundo de Brown 53, en 1'31" 3|5 los 1500 metros, y luego fué cuarto de Teniente Candelaria, Clarinete y Mascalzone, en 1'51" 4|5 los 1800 metros. Les gusta mucho.

FROMENTIN. — Ganó, segundo Callejero, tercero Luis XV, en 1'47" 3|5 los 1700 metros, y luego fué no placé de Teniente Candelaria, en 1'51" 4|5 los 1800 metros. Aprontó en 1'1" con Fenucci.

CINTARAZO. — Debutó siendo segundo de Cepillo en 1'6" 1|5 los 1100 metros, y luego ganó, segundo Nandipa, tercero Felino, en 1'33" 2|5 los 1500 metros. A la par de Su Señoría marcó 48". Tiene buena carrera.

YUYO MORO. — Con 50 kilos fué cuarto de Saperlotte 53, En Marcha 50 y Cartaginés 47, en 1'5" 4|5 los 1100 metros y luego fué tercero de Brincador, segundo Bembo, en 1'54" 4|5 los 1800 metros. Anda bien.

SEPTIMA CARRERA
Distancia 1600 metros

TESON. — Con 53 kilos fué cuarto de Colastiné 45, Sylves 44 y Jacobín 40, en 1'37" 4|5 los 1600 metros, y luego con 57 fué tercero de Paddy 47, segundo Cierro 52, en 1'38" 1|5 la misma distancia. Con Ferrari marcó 43". Va algo pesado.

PALO SANTO. — Ganó con 54 kilos, segundo Tesón 53, tercero Royal Admiral 58, en 1'38" 2|5 los 1600 metros, y luego con 56 fué segundo de Le Rappel 53, en 2'17" 4|5 los 2200 metros. Con Pelletier aprontó en 49" 2|5. Es el favorito.

PACU. — Con 48 kilos fué no placé de Colastiné 45, en 1'37" 4|5 los 1600 metros, y luego con 51 fué cuarto de Yesquero 62, Langostín 53 y Jalouste 41, en 1'8" 2|5 los 1100 metros. Con Grassi ayer marcó 1'1". Puede correr bien.

CANTADOR. — No placé con 51 kilos de Langostín 50, en 1' 1|5 los 1000 metros, y luego con 48 fué no placé de Yesquero 62, en 1'8" 2|5 los 1100 metros. No corre.

MASCALZONE. — Con 54 kilos ganó el clásico Unzué, segundo Brown 54, tercero Entrevero XII 52, en 2'7" 2|5 los 2000 metros, y luego en el Primavera fué cuarto y último de Brown, Brincador y Narval, en 2'4" 3|5 la misma distancia. Termina de correr mal, pero anda bien.

PADDY. — Con 56 kilos fué tercero de Montaraz 53, segundo Souville 56, en 1'45" 3|5 los 1700 metros, y luego ganó con 47, segundo Ciervo 52, tercero Tesón 57, en 1'38" 1|5 los 1600 metros. No corre.

PERFIDO. — En el clásico Necochea fué segundo de The Victory, en 1'41" 4|5 los 1600 metros, y luego fué no placé de Sylves, en 1'39" 1|2 la misma distancia. No corre.

JACOBIN. — Con 45 kilos fué segundo de Paso Doble 56, en 1'37" 3|5 los 1600 metros, y luego con 44 fué tercero de Albéniz 51, segundo Paso Doble 57, en 1'38" la misma distancia. Con el peón y a la par de Don't marcó 1'.

OCTAVA CARRERA
Distancia 2800 metros

SURI. — Con 62 kilos fué segundo de Musulmán 43, en 3'4" los 2.800 metros, y luego ganó con 62, segundo Tartarín 51, tercero Poderosa 47, en 2'41" 1|5 los 2500 metros. A la par de Rico aprontó en 49" Puede ganar.

EVIL EYE. — Con 53 kilos fué no placé en la carrera que hicieron puesta Huracán 44, con Payaso 40, en 2'21" los 2200 metros, y luego con 60 fué cuarto en el Gran Premio Carlos Pellegrini de Rico 52, Aldeano 62 y Citoyen 60, en 3'10" los 3000 metros. Con Grassi y a la par de Carlovingio, aprontó en 1' 2|5. Es el favorito.

ROYAL ADMIRAL. — Ganó con 59 kilos, segundo Su Señoría 52, tercero Point du Jour 52, en 2'40" los 2500 metros, y luego con 55 fué cuarto de Surí 62, Tartarín 51 y Poderosa 47 en 2'41" 1|5 la misma distancia. No corre.

GUILBERT. — No placé con 51 kilos de Ziem 52, en 2'47" los 2500 metros, y luego con 52 fué cuarto de Surí 60, Su Señoría 48 y Rumor 57, en 2'59" los 2800 metros. A la par de Ahurita marcó 48" 2|5.

TARTARIN. — No placé con 53 kilos de Musulmán 43, en 3'4" los 2800 metros, y luego con 51 fué segundo de Surí 62, en 2'41" 1|5 los 2500 metros. Con Canal y a la par de Narval, marcó 49" 3|5. Es enemigo.

MUSULMAN. — Con 54 kilos fué cuarto y último de Royal Admiral 59, Su Señoría 52, y Point du Jour 52, en 2'40" los 2500 metros, y luego ganó con 40, segundo Souville 45, tercero Tartarín 52, en 2'17" 4|5 los 2200 metros. Con Pelletier aprontó en 49" 2|5. Les gusta mucho.

HURACAN. — Ganó con 44 kilos en puesta con Payaso 40 en 2'21" los 2200 metros, y luego ganó con 46, segundo Estampilla 47, tercero Rumor 52, en 1'44" 1|5 los 1700 metros. Con Lanatti marcó 41" 1|5. Es serio enemigo.

LEPANTO. — No placé con 52 kilos de Citoyen 53, en 2'38" 4|5 los 2500 metros, y luego ganó con 53, segundo Ranquelino 56, tercero Red Wolf 58, en 2'59" los 2800 metros. Reaparece muy bien preparado.

PODEROSA. — Con 50 kilos fué tercera de Musulmán 43, segundo Surí 62, en 3'4" los 2800 metros y luego con 47, fué tercera de Surí 62, segundo Tartarín 51, en 2'41" 1|5 los 2500 metros. Con Acosta aprontó en 1'1".

Aperitivo Santa Coloma,
TONICO - DIGESTIVO
E. M. DE SANTA COLOMA — CHACABUCO 319

REAL DE SAN CARLOS
GRAN CASINO - HOTEL - BALNEARIO
ESTA NOCHE
a las 9, el "HELIOS" sale de Dársena Sud, regresando a las 7 de la mañana.
Mañana 2 VIAJES
Excursión familiar:
A las 10 de la MAÑANA sale el "HELIOS", regresando a Buenos Aires a las 20.
De noche:
A las 9, el "FORMOSA" sale de Dársena Sud, regresando a las 7 de la mañana siguiente.
PASAJE ida y vuelta $ 5.

En el clásico Palermo

EL INVICTO OTRA VEZ EN LAS PISTAS. — SE ANUNCIA LA RENTREE DE MAMELUKE

El comentario de este interesante premio presenta sus dificultades por la inseguridad con qué se informa la presencia de Mameluke. El entraineur Bentancur, es resueltamente partidario de que el hijo de Molinete, dispute este premio, y el jockey Torterolo a quien hemos consultado, prefiere consultar el caso con el propietario del stud Ayacucho.

En esta situación, por más que nuestro pronóstico no puede tener vacilación alguna por considerarlo a Rico actualmente muy superior a todos los animales en training, nos encontramos inhibidos de darle al encuentro el anuncio del interés que se merece.

El crack del stud Condal, disputará esta prueba en plena posesión de sus medios, habiendo sido sometido esta mañana a un ejercicio moderado a la par de Surí, en el que galopando al costado del hijo de Américo empleó 49".

Mameluke, cuyo estado aparentemente nada deja que desear, con el jockey Torterolo, aprontó en 47" 2|5.

La pareja del stud Don Alfonso, será bien presentada, pero a nuestro juicio no puede competir con el favorito.

A Polo de Oro, le tocará desempeñar un papel deslucido.

Las carreras de productos

Ninguna novedad ofrecen las pruebas reservadas a los productos perdedores a disputarse mañana.

Como de costumbre haremos a continuación un ligero análisis de las probabilidades de cada uno de los anotados.

POTRANCAS

Tacna—

En su última presentación la hija de Moreno cayó vencida por insignificante ventaja. La pupila del stud Lagrango el miércoles último produjo un excelente apronte a la par de Chile. Es una de las candidatas más firmes. Con D. Torterolo y de nuevo a la par del hijo de Val d'Or aprontó hoy en 42" 2|5.

La Samaritana—

Debutante por Le Samaritain y Calla, del stud J. L. O., al cuidado de Fausto Gómez. En privado se desempeña regular. Marcó 42" 1|2.

Es Monona—

Sus últimas carreras sin ser muy recomendables son regulares. Puede andar cerca.

Ayer hizo 800 metros en 49" 1|5.

Zagala—

Ha disputado tres carreras casi consecutivas, obteniendo otros tantos puestos de placé. La hija de San Vicente II con un poco de suerte puede ser la ganadora.

Con O. Piva y a la par de Solitario marcó 46".

Friponette—

Al hacer su debut fué tercera de Pitusa. La hija de Fripón merece ilimitada confianza al entraineur Olivieri.

Apareada a Felón marcó 49" 3|5. Será nuestra favorita.

Avenida—

Hace mucho tiempo que no corre esta pupila del stud Las Plantas. Circulan rumores de que ha realizado muy buenos progresos.

Con R. A. Carabajal trabajó suave.

Piola—

Su última carrera es muy mala y por lo tanto su chance es muy problemática.

Con Legulsamo marcó 43" 1|5.

La Tercera—

Esta hija de Amsterdam es muy inapetente, siendo por ahora difícil que logre abandonar la categoría de perdedora.

Aprontó bien

Liebre—

Termina de reaparecer con inmejorable éxito, entrando segunda de Pitusa. La hija de Saint Wolf será la favorita de la opinión.

Su ejercicio fué atisfactorio.

Gentle Annie—

Termina de producir una performance recomendable pero en esta distancia tal vez no sea capaz de desempeñarse con el mismo resultado.

Hoy aprontó suave.

POTRILLOS

Bocanegra—

Está en condiciones de mejorar sus anteriores carreras. El hijo de Fullmen ha sido preparado especialmente para intervenir en esta prueba.

Con R. Pelletier marcó 30".

Bergantín—

Hace tiempo no corre. El hijo de Tullibardine en sus últimos ejercicios se ha desempeñado admirablemente y debe estar en los primeros puestos.

Con M. Acosta aprontó en 36".

Matorral—

Reaparece después de varios meses de ausencia con una corrida discreta. Puede andar cerca.

Con el peón hizo 500 metros en 29".

Andresy—

Ha corrido sin resultado alguno, pero tiene aprontes bastantes recomendables.

Con Carabajal marcó 35".

Favorito—

En la última carrera fué tercero de Cabarí a respetable distancia. Es uno de los buenos candidatos.

Con E. Ruiz marcó 35" 1|5. Será nuestro favorito.

Gorgorito—

No tiene a nuestro juicio mayores probabilidades.

Aprontó en 35" 1|5.

Petit Gris—

En privado se desempeña muy bien, pero en carrera no responde a esos grandes ejercicios.

A la par de Ciervo ayer marcó 49" 2|5.

Masterstroke—

Corrió las primeras pruebas de la temporada. Es muy veloz y puede ser un buen placé.

Con el peón aprontó en 35".

Cuco—

Debutante, por Percides y La Gallega del stud Haras Chico, al cuidado de Alfredo Saavedra. Anda regular.

Aprontó en 35" 3|5.

Hemos oído decir

Que estamos en víspera de una carrera interesantísima.

—Que según el entraineur Bentancur, Mameluke le disputará el triunfo a Rico, en el clásico Palermo.

—Que el crack Rico, está en inmejorables condiciones y listo para producir una de sus mejores carreras.

—Que en el stud Condal, no se teme mayormente por la presencia de Mameluke.

—Que tampoco ha preocupado la posible presencia de Sylves, a pesar de los fines que se persiguen.

—Que en el clásico Buenos Aires, donde Pilmayquén será la favorita, tanto Brown como Le Rappel, merecen a su caballeriza ilimitada confianza.

Que el potrillo de Naciano Moreno, ha realizado tales progresos que es capaz de vencer a la hija de Craganour.

—Que en la primera carrera, Souville, confirmará su reciente triunfo clásico.

—Que la pareja Estampilla - Best Flyer, está en condiciones de arrebatarle el triunfo al hijo de Verdun.

—Que entre Liebre y Friponnette, debe buscarse la ganadora de la segunda carrera.

—Que al jockey Torterolo, le merece mucha confianza su pupila Tacna.

—Que suena con insistencia el batacazo de Avenida.

—Que entre los potrillos perdedores Matorral y Andresy, tiene gran prestigio entre los relojeadores de pista.

—Que a pesar de todo, Favorito, es el candidato más indicado.

—Que de las potrancas ganadoras Pitusa, debe obtener una nueva y fácil victoria.

—Que sus enemigas, Proclama y La Dicha, tendrán que postergar sus pretenciones para mejor oportunidad.

—Que en la carrera de potrillos ganadores, Cintarazo, con un poco de suerte puede obtener su segunda victoria.

—Que Sideral, corrido con un poco más de tino que en su última carrera es un serio condidato.

—Que Camacho, reaparece en regulares condiciones.

—Que en el handicap de la milla, Palo Santo tiene todas las probabilidades de su parte.

—Que el enemigo de cierta consideración del hijo de Old Man, puede ser Jacobín, que va bastante liviano.

—Que en la carrera del desquite Evil Eye, se destaca netamente, como el probable ganador.

—Que en su contra corren serios enemigos, como Musulmán, Huracán y Tartarín.

—Que Lepanto, reaparece muy bien preparado.

Pilmayquen - Le Rappel y Brown

DARAN OPORTUNIDAD A UN ENCUENTRO INTERESANTE EN EL CLASICO BUENOS AIRES

El escaso lote que disputará este premio, no le restá por cierto importancia, porque cuando se reunen en una prueba productos como Pilmayquen, Le Rappel y Brown, en igualdad de condiciones y en plena posesión de sus medios puede confiarse en que el encuentro resultará lleno de atractivos.

La opinión estará de parte de la potranca, quien termina de adjudicarse los clásicos Chile (en 2'39" 1|5) y Selección (en 2'4" 4|5), imponiéndose en ambos premios en un canter y con toda facilidad.

Es conveniente conocer, sin embargo que el entraineur Moreno abriga las mayores esperanzas en Brown, que cada día corre más y que marcó el mejor apronte del miércoles último, y que en el stud El Turf se tienen casi idénticas aspiraciones con Le Rappel.

¿Será capaz la potranca de defenderse de estos dos potrillos con la misma facilidad que lo hiciera en las citadas ocasiones, sobre Brigth Eyes? No puede asegurarse, pero de acuerdo con su actuación le daremos nuestra preferencia.

La hija de Craganour, en su ejercicio de esta mañana dirigida por Leguisamo, hizo 1000 metros, sin ser exigida mayormente en 1'1" 1|5.

En la prueba inicial

VARIOS CANDIDATOS CON PROBABILIDADES

Es una de las carreras más interesantes la primera del programa, por contar elementos muy discretos y ser varios los que pueden pretender el triunfo, Souville que termina de adjudicarse el clásico Salta, la pareja del entraineur Moreno, formada por Estampilla y Best Flyer, Point d' Jour, y Ras, que hace su rentree después de un año de ausencia, son todos candidatos de primera fila.

Nuestras preferencias, van a estar por Estampilla, cuyo estado es soberbio y que el miércoles marcó 47" los 800 metros, (hoy suave en 43"). El ejercicio de Souvile, nos dejó ciertas dudas.

Cintarazo contra Sideral, Camacho y otros

De los seis anotados en el premio Omega, nos seduce Cintarazo, potrillo que solo tiene disputadas dos pruebas con el éxito conocido y que por la forma de ganar su primer carrera al efectuar su rentree, ha ovidenciado calidades estimables. Tiene el hijo de Verdun, serios contrarios.

Uno de ellos es Sideral, que termina de caer vencido en 1'37" 4|5 la milla; Camacho, que reaparece muy bien preparado de acuerdo con sus ejercicios que han sido satisfactorios y Yuyo Moro, a quien en cierta oportunidad se le consideró muy regular.

El potrillo del stud Montiel, en su apronte de esta mañana, a la par de Su Señoría, cubrió 800 metros en 48"

El handicap de la milla

PARECE ESTAR A DISPOSICION DE PALO SANTO

Es bien sabido, que en carreras no hay fijas, pero uno de los candidatos que puede aspirar a ese calificativo es Palo Santo, en el Premio Clamor. El hijo de Old Man, que termina de reaparecer produciendo una gran carrera, ya en plena posesión de sus medios es muy difícil qeu mañana pueda ser derrotado.

Dirigido por el jockey Pelletier, hioz 800 metros en 49".

Pacú, tiene una buena corrida y Jacobín está muy liviano, pero no son a nuestro juicio rivales del pupilo del stud Los Yuyos.

La carrera del desquite

EVIL EYE ES EL CANDIDATO OBLIGADO

Tiene las mejores perspectivas, el handicap final del programa, con los concurrentes que se anuncian. Nuestras preferencias van a estar por Evil Eyes, quien de acuerdo con su perfomance del Premio doctor Cárlos Pelegrini, debe imponerse, en contra de Huracán, Musulmán, Lepanto. Tartarín y Surí, sus principales contrarios.

Dirigido por Grassi, dominó fácilmente a Carlovingio, en el recomendable tiempo de 1' 2|5.

A nuestro parecer, de todos los concurrentes citados, preferentemente su principal enemigo será Musulmán.

Pitusa - Proclama - La Dicha

ENTRE LAS POTRANCAS GANADORAS

Promete ser interesante el encuentro de las competidoras de esta prueba, porque si bien aparentemente parecen destacarse, Pitusa, Proclama y La Dicha, figuran otras enemigas considerables capaces de sorprender a la cátedra con un buen dividendo.

La potranca del stud La Indiana, al ganar su primer carrera nos ha dejado tan buena impresión, que no titubeamos en hacerla nuestra favorita, en esta nueva oportunidad. La hija de Diamond Jubilee y Primera Tiple, en su ejercicio de hoy dirigida por Pelletier y empleando 43" 3|5, demostró estar inmejorablemente preparada.

La Dicha, tercera en el clásico Tonkinsson y Proclama, parecen ser sus más temibles adversarias.

Pervanche

HA MUERTO

Esta hija de Botafogo y Pérfida, que había sido adquirida en un alto precio, en las pasadas ventas, ha muerto ayer. Estaba al cuidado de A. Camilión.

Caballos recomendados

Primera carrera. — St. Moreno, Souville.

Segunda carrera. — Friponnette, Liebre.

Tercera carrera. — Favorito, Matorral.

Cuarta carrera. — Pitusa, Proclama.

Quinta carrera. — Rico.

Quinta carrera (bis). — Pilmayquen.

Sexta carrera. — Cintarazo, Sideral.

Séptima carrera. — Palo Santo, Jacobín.

Octava carrera. — Evil Eye, Musulmán.

Concurso de pronósticos

Habiendo acertado igual número de ganadores y placés durante el mes de noviembre próximo pasado, en el cuadro de pronósticos, nuestros cole-

Competidores y montas

PREMIO MUSTAFA
Distancia 2000 metros

Primera carrera — A las 13.30

1	Ras	4	57	J. Bastías
2	Souville	4	56	M. Acosta
3	P. du Jour	4	56	M. Lema
4	M. Andrew	4	55	I. Leguisamo
5	Su Señoría	5	55	J. Canal
6	(Estampilla	4	53	R. Pelletier
7	(Best Flyer	4	44	J. Garrido
8	Orange Boy	5	51	A. Triani
9	Ovidio	4	49	E. Ruiz
10	F. du Pays	4	46	T. Sánchez
11	Serenísima	4	45	V. Casaigne
12	Guindo	5	54	no corre

PREMIO MELIK
Distancia 1600 metros

Segunda carrera — A las 14

1	Tacna	3	55	D. Torterolo
2	La Sama'tana	3	55	J. Canal
3	Es Monona	3	55	F. Arcuri
4	Zagala	3	55	R. Peña
5	Friponnette	3	55	M. Lema
6	Avenida	3	55	R. A. Carb'jal
7	Piola	3	55	I. Leguisamo
8	Habladora	3	55	no corre
9	La Tercera	3	55	O. Piva
10	Coquetona	3	55	no corre
11	Liebre	3	55	J di Tomasi
12	Gentle Annie	3	55	F. T. Paiz

PREMIO CAMPANAZO
Distancia 1100 metros

Tercera carrera — A las 14.30

1	Bocanegra	3	55	R. Pelletier
2	Bergantín	3	55	M. Acosta
3	Matorral	3	55	J. di Tomasi
4	Andresy	3	55	R. A. Carb'jal
5	Favorito	3	55	E. Ruiz
6	Gorgorito	3	55	R. Rodríguez
7	Dragador	3	55	no corre
8	Petit Gris	3	55	A. Grassi
9	Masterstroke	3	55	A. Medina
10	Cuco	3	55	P. Ferrari

PREMIO FLORILEGIO
Distancia 1500 metros

Cuarta carrera — A las 15

1	La Dicha	3	55	D. Torterolo
2	Desdeñosa	3	55	P. Ferrari
3	Gualda	3	55	no corre
4	Proclama	3	55	R. A. Carb'jal
5	Siderita	3	55	A. Grassi
6	Pitusa	3	55	R. Pelletier
7	Ahurita	3	55	E. Ruiz
8	Sidonia	3	55	G. Ardouin
9	Pipper Bud	3	55	M. Lema
10	Doña Cucha	3	55	O. Piva
11	Dandovida	3	55	M. Coronel

PREMIO PALERMO
Distancia 1600 metros

Quinta carrera — A las 15.30

1	Mameluke	3	53	D. Torterolo
2	Rico	3	53	R. Pelletier
3	Aldeano	5	60	D. Torterolo
4	Sylves	3	53	J. Canal
5	P. de Oro	6	60	no corre

PREMIO BUENOS AIRES
Distancia 3000 metros

Quinta carrera (bis) — A las 16

1	Le Rappel	3	57	C. Fenucci
2	Pilmayquén	3	55	I. Leguisamo
3	Brown	3	57	E. Ruiz

PREMIO OMEGA
Distancia 1700 metros

Sexta carrera — A las 16.30

1	Sideral	3	55	M. Lema
2	Camacho	3	55	J. di Tomasi
3	Tun Tun	3	55	E. Orduna
4	Fromentin	3	55	C. Fenucci
5	Cintarazo	3	55	M. Acosta
6	Yuyo Moro	3	55	T. N. Fern'de

PREMIO CLAMOR
Distancia 1600 metros

Séptima carrera — A las 17

1	Tesón	5	57	P. Ferrari
2	Palo Santo	4	56	R. Pelletier
3	Pacú	4	54	A. Grassi
4	Cantador	4	51	no corre
5	Mascalzone	3	51	E. Orduna
6	Paddy	4	50	no corre
7	Pérfido	3	50	no corre
8	Jacobín	4	47	J. Canal

PREMIO MOLOCH
Distancia 2800 metros

Octava carrera — A las 17.30

1	Surí	6	66	J. di Tomasi
2	Evil Eye	4	59	A. Grassi
3	R. Admiral	6	57	no corre
4	Guilbert	6	55	P. Ferrari
5	Tartarín	4	53	J. Canal
6	Musulmán	4	51	R. Pelletier
7	Huracán	5	50	X. X.
8	Lepanto	5	50	I. Leguisamo
9	Poderosa	4	46	M. Acosta

Pronosticos de la prensa para la reunión de mañana en Palermo

	1a. carrera	2a. carrera	3a. carrera	4a. ctrrera	5a. carrera	5a. (bis)	6a. carrera	7a. carrera	8a. carrera	MES DE NOVIEMBRE					
										Gan.	Plac.	N. c.	Gan.	Plac.	N. c.
LA EPOCA	St. Moreno	Friponnette	Favorito	Pitusa	Rico	Pilmayquén	Cintarazo	Palo Santo	Evil Eye	149	89	46	17	8	2
Italia del Popolo	Souville	Liebro	Favorito	Pitusa	Rico	Pilmayquén	Cintarazo	Palo Santo	Evil Eye	143	79	41	17	9	1
La Gaceta de España	St. Moreno	Tacna	Matorral	La Dicha	Rico	Brown	Cintarazo	Palo Santo	Musulmán	132	88	61	13	9	0
La Tarde de La Plata	Merry Andre	Friponnette	Favorito	Pitusa	Rico	Pilmalquén	Sideral	Palo Santo	Tartarín	133	86	46	15	14	1
El Diario	Su Señoría	Tacna	Favorito	Pitusa	Rico	Pilmayquén	Cintarazo	Palo Santo	Evil Eye	130	87	53	10	9	4
Tit Bits	Merry Andre	Tacna	Matorral	Pitusa	Rico	Pilmayquén	Tun Tun	Palo Santo	Evil Eye	130	84	51	11	11	2
Diario Español	St. Moreno	Avenida	Favorita	Proclama	Rico	Brown	Cintarazo	Palo Santo	Tartarín	129	86	60	15	4	2
La Unión	Souville	Tacna	Andresy	Pitusa	Rico	Pilmayquén	Sideral	Palo Santo	Evil Eye	126	80	62	17	9	8
Sport (La Plata)	Souville	Tacna	Andresy	Pitusa	Rico	Pilmayquén	Sideral	Palo Santo	Evil Eye	124	82	62	17	9	3
Azzaman	St. Moreno	Liebre	Bocanegra	Pitusa	Rico	Le Rappel	Cintarazo	Palo Santo	Surí	123	84	51	11	12	3
El Tiempo (Córdoba)	Souville	Tacna	Andresy	Pitusa	Rico	Pilmayquén	Sideral	Palo Santo	Evil Eye	122	86	62	17	9	5
Il Roma	Souville	Es Monona	Andresy	La Dicha	Rico	Pilmayquén	Camacho	Palo Santo	Poderosa	117	75	51	14	4	1
La Voz Argentina	Souville	Liebre	Matorral	Pipper Bud	Rico	Le Rappel	Camacho	Palo Santo	Musulmán	115	79	75	12	6	5
Revista Sportiva	Souville	Fr.ponnette	Andresy	Pitusa	Rico	Brown	Cintarazo	Palo Santo	Musulmán	114	96	67	15	5	2
Le Courrier de La Plat	Souville	Zagala	Favorito	Pituşa	Rico	Brown	Cintarazo	Palo Santo	Evil Eye	112	89	62	11	9	4
País Libre	Souville	Tacna	Matorral	Pitusa	Rico	Pilmayquén	Cintarazo	Palo Santo	Evil Eye	112	77	78	16	5	3
El Heraldo (Belgrano)	Souville	Zagala	Andresy	Pitusa	Rico	Pilmayquén	Camacho	Pacú	Musulmán	109	75	63	13	6	1
La Palabra de San Martí	Souville	Zagala	Andresy	Pitusa	Rico	Brown	Camacho	Pacú	Evil Eye	107	84	70	15	4	0
El Argentino de La Plat	Merry Andre	Zagala	Favorito	Pitusa	Rico	Brown	Cintarazo	Palo Santo	Evil Eye	106	72	78	17	8	3
O' Badila	Souville	Liebre	Matorral	Pipper Bud	Rico	Le Rappel	Camacho	Palo Santo	Musulmán	105	90	77	13	5	4
La Union Libanense	Souville	Es Monona	Andresy	Pitusa	Aldeano	Le Rappel	Camacho	Palo Santo	Huracán	104	73	72	11	6	4
Le Journal Français	Souville	Es Monona	Andresy	Pitusa	Rico	Brown	Sideral	Palo Santo	Evil Eye	102	84	67	14	8	2
Giornale d'Italia	Souville	Tacna	Favorito	La Dicha	Rico	Brown	Sideral	Palo Santo	Evil Eye	100	76	71	11	7	1
Buenos Aires Herald	Su Señoría	Tacna	Favorito	La Dicha	Rico	Brown	Cintarazo	Palo Santo	Evil Eye	100	75	80	13	7	3
Fray Mocho	Souville	Tacna	Matorral	Pitusa	Rico	Brown	Cintarazo	Pacú	Tartarín	99	79	69	11	7	3
Guarino	Souville	Fripponette	Favorito	La Dicha	Rico	Pilmayquén	Camacho	Palo Santo	Lepanto	98	89	63	9	11	1
La Patria degli Italian	Souville	Tacna	Matorral	La D'cha	Rico	Brown	Cintarazo	Jacobín	Lepanto	96	73	85	12	6	1
Caras y Caretas	Merry Andre	Es Monona	Favorito	Ahurita	Rico	Brown	Tun Tun	Palo Santo	Evil Eye	96	68	99	10	8	3
El Tribune	Souville	Es Monona	Favorito	La Dicha	Rico	Brown	Cintarazo	Palo Santo	Evil Eye	94	83	72	9	7	2

gas "Italia del Popolo", "La Unión", "Sport de La Plata" y "El Tiempo" de Córdoba, se tendrán en cuenta, a los efectos del desempate, los pronósticos de los mismos aparecidos en nuestro número de hoy.

Pérfido

NO CUMPLIRA SU COMPROMISO

El hijo de Amsterdam, que últimamente corrió en La Plata con bastante buen éxito, no será de la partida mañana en la prueba en que figura inscripto.

Pérfido fué ejercitado esta mañana en 1100 metros, marcando 1'9", dirigido por M. Lema.

Gijona

CORRE MUCHO

La hija de Asturiano, que corre indistintamente en el Rosario como en Palermo, se encuentra en la actualidad en ésta.

Gijona fué floreada esta mañana en la milla, dirigida por F. Arcuri, empleando el buen tiempo de 1'40", lo que quiere decir que corre mucho y que no habrá que descuidarla en cuanto haga su "rentrée".

Isla

CUBRIO 1000 METROS EN 57"3|5!!!

Posee velocidades realmente extraordinarias esta representante del stud Abrojo, que indudablemente es una de las mejores potrancas de su generación.

Dirigida por M. Acosta, la hija de Verdun produjo esta mañana el formidable ejercicio señalado en el epígrafe.

Isla posiblemente reaparecerá el 17 del corriente, en los 2000 metros del premio General Las Heras.

Coronadora

SE LE DIO CORRIDA EN 1700 METROS

La hija de Mojinete, que se impuso en buen estilo en su último compromiso, no tardará en aportar una verdadera victoria a su caballeriza, pues su estado actual es de primer orden.

Coronadora, con R. A. Carabajal, fué aprontada esta mañana en 1700 metros, marcando 1'48" 3|5 sin haber sido exigida en absoluto.

Cabolín

NO TARDARA EN REAPARECER

El hijo de Saint Michan se ha puesto hermosísimo con el breve reposo que se le ha dado, y como anda bastante bien en privado, creemos que no tardará en reaparecer.

Cabolín con el peón y a la par de Palomita con R. F. Apa, cubrió esta mañana 1800 metros en 1'5" 1|5 con buen final.

Colastiné

LA MILLA EN 1'40" 2|5

No tardará en rehabilitarse este hijo de Dominguito, pues en privado se viene conduciendo admirablemente.

Esta mañana dirigido por su jockey-entraineur D. Torterolo, produjo el buen ejercicio señalado en el epígrafe.

Remero

PRODUJO UNA BUENA CORRIDA

Este representante del stud Indécis, que en dos presentaciones en público no tuvo mayor figuración, reaparecerá en breve en condiciones de obtener su primera victoria.

Remero, que ha hecho notorios progresos, produjo esta mañana un buen ejercicio en la milla al cubrir esa distancia en 1'40" 1|5, dirigido por D. Torterolo.

Tiépolo

DEBUTARA EN EL CLASICO CORONEL PRINGLES

El veloz hijo de Irigoyen, que ha recuperado sus poderosos medios, se le ratifica esta tarde en los 1200 metros del premio Coronel Pringles, donde seguramente sacará airosos los colores que defiende.

Tiépolo fué ejercitado esta mañana sobre la distancia de esa carrera, marcando el recomendable tiempo de 1'12" 3|5, dirigido por M. Acosta.

Caid

EN BUENAS CONDICIONES

El hijo de Sandal, que sufrió un contratiempo en la última carrera en que intervino, se encuentra ya en excelentes condiciones de preparación.

Hoy de mañana el jockey Leguisamo lo aprontó en 800 metros a la par de Lascano con Canal, marcando 50" 2|5 a voluntad.

Hoy en Palermo

SE REALIZARON NUMEROSOS EJERCICIOS

Vesquero—
Con el peón, el veloz hijo de Val d'Or, cubrió 700 metros al freno en 43".

Hippodrome—
Viene poniéndose en buenas condiciones este representante del stud Condal.
Con S. Ruiz, y a la par de Codiciosa hizo 700 metros en 42" 3|5.

Nougat—
Dirigido por R. V. Lanatti, marcó 50" en 800 metros.

La Sulamita—
Empleó 1'48" en cubrir 1600 metros, dirigida por Leguisamo.

Montaraz—
El hijo de Mouchette, dirigido por Benvenutti, hizo 700 meros en 41" 1|5.

Dantesca—
Después de su hermosa victoria del clásico Tomkimson, ha seguido en buenas condiciones la hija de Saint Wolf.
Con Canal, hizo 700 metros en 43" 3|5.

Entrevero XII—
Con la monta del aprendiz Canal, cubrió 1600 metros en 1'42".

Lady Jubilee—
Dirigida por Ferrari. la hija de Diamond Jubilee, cubrió 1500 metros en 1'34" 1|5.

Laya—
Con el peón, hizo 700 metros en 41" 3|5.

Morada—
Hizo 700 metros, en 41" 3|5, dirigida por el peón.

Olfato—
Fué corrido en la milla, dirigido por Arcuri, marcando 1'42" 3|5.

Kalfukir—
Hizo una partida, suave, dirigido por J. Canal.

Thym—
Con R. V. Lanatti y apareado a Plesiosauro, con Grassi, cubrió 700 metros en 42" 2|5.

Lady Di—
Aprontó en la partida, dirigida por R. A. Carabajal.

Chaimant—
Dirigido por Casaigne, cubrió 1500 metros en 1'35" 2|5.

Sonsonette—
Hizo 160 metros, en 1'41" 1|5, dirigido por T. Sánchez.

Guindado—
Cubrió la milla, en 1'42" 2|5, dirigido por A. Grassi.

Waverer—
Empleó 1'44", en cubrir 1600 metros, dirigido por Ferrari.

Rosa Roja—
Fué floreada por G. Ardouin, con buen resultado.

Púa Brava—
Hizo 1600 metros en 1'41" 3|5, dirigida por Altamiranda.

Burlón—
Pasó 1000 metros en 1' 3|5, dirigido por Ferrari.

Tivoivotar—
Cubrió 700 metros en 45", suave.

Lady Ada—
Fué corrida en 2200 metros, marcando 2'22".

Charge—
Con P. Cichetti, hizo 700 metros, suave.

Malevito—
Al freno pasó 700 metros en 44", dirigido por R. A. Carabajal.

Condena—
Cubrió 1000 metros en 1' 1", dirigida por E. Saavedra.

Garghome—
Marcó 42" 3|5, en 700 metros, dirigida por A. Grassi.

Susanita—
Con F. Arcuri y Juez de Alzada, con Pelletier, cubrieron 1500 metros en 1'34" 4|5.

Torcho—
Empleó 43" 3|5 en cubrir 700 metros, dirigida por Canal.

Sandipá—
Hizo 1000 metros en 1'2" 1|5, con el aprendiz Orduna.

Nitrería—
Con M. Acosta, cubrió 1700 metros en 1'48".

Juego Limpio—
Cubrió 800 metros en 49", dirigido por Ferrari.

Yupanqui—
Dirigido por un gentleman ride, empleó 1'48", en cubrir 1700 metros.

Jalousie—
Con M. Lema y Guindo, cubrieron 2000 metros en 2'3".

Hipódromo de La Plata

LA REUNION DE MAÑANA

Promete resultar muy interesante la reunión de carreras que se efectuará mañana en el Hipódromo de La Plata, pues en las distintas pruebas que componen el programa, figuran inscriptos los mejores caballos que allí actúan.

Nuestros favoritos son los siguientes:

1a. carrera	Rosace — Lisonja	
2a. "	Proel — Fogueado	
3a. "	Armel — Julie	
4a. "	Frenética — Irónico	
5a. "	Don Domingo — Jaipur	
6a. "	Fonti — Intrigante II	
7a. "	Cíclope — Matacán	

Hipódromo de San Martín

LA REUNIO NDE MAÑANA

Promete resultad muy interesante la reunión de carreras que se efectuará mañana en el hipódromo del Norte.

Como en las distintas pruebas que componen el programa serán de la partida excelentes caballos, el público que asistirá será a no dudarlo numeroso.

La prueba inicial se largará a las 8.45 horas.

COMPETIDORES Y MONTAS

PREMIO GLOBO
Distancia, 1400 metros
Primera carrera — A las 8.45

1	El Barón	55 J. Arlandini
2	Gral. Haig	54 J. M. Pena
3	Ojo	54 A. Torres
4	Esculapio	54 R. Duarte
5	Step Lively	54 J. Cassinetta
6	Palito	54 No corre
7	Espinoso	48 D. Canmareri
8	Camorrista	53 A. Rossi
9	El Francesito	53 P. Lencetti
10	Gato XII	51 A. Lallana
11	Radina	51 X. X.
12	Criollo II	51 J. Martínez
13	Diamond Red	49 A. Gulberti
14	Payasito	48 X. X.
15	Fighter	48 R. Sánchez
16	Pelusa	47 M. González
17	Danzarina	46 O. Morales
18	Belgique	46 X. X.
19	Lolita III	46 X. X.
20	La Pace	46 X. X.

PREMIO BRASERO
Distancia, 1300 metros
Segunda carrear — A las 9.15

1	Gran Galeoto	56 A. Cabrera
2	Nipón	56 X. X.
3	Toba II	56 J. J. Doval
4	Brasero	56 R. Liceri
5	Zarzuela	54 O. Morales
6	Peonia	54 M. Reparaz
7	Nonga	54 G. Quinteros
8	Pelusa	54 No corre
9	El Troje	53 J. M. Pena
10	Judas	53 X. X.
11	Plumazo	53 A. Torres
12	Master Pepe	53 A. Gallo
13	Rigolboche	53 No corre
14	Niña Sol	51 J. Arlandini
15	Adhira III	51 E. Schuch
16	Nana	51 R. Sánchez
17	Amena	51 E. Lema
18	Louis D'Or	50 No corre

PREMIO CABARI
Distancia, 1000 metros
Tercera carrera — A las 9.45

1	Ticholo	56 N. Olmos
2	Malvón	56 A. Aguilera
3	Nanou	56 X. X.
4	Catilina	56 X. X.
5	Puerto Rico	56 G. Quinteros
6	Gabier	56 A. Gallo
7	Rigolboche	56 A. Torres
8	Peace	54 X. X.
9	Causerie	54 D. Fernándes
10	La Trilla	54 O. Morales
11	Batelera	54 A. Rossi
12	La Pastoral	54 X. X.
13	Mystere	52 F. Laise
14	Pocatela	52 E. Lema
15	Observador	52 G. Morales
16	Louis D'Or	52 A. Lallana
17	Nel Disco	52 J. M. Pena
18	Madder	50 P. Lendetti
19	Heroine	50 X. X.
20	Estrella Real	50 S. Greme
21	Saboyana	50 R. Sánchez
22	Nicolasa	50 X. X.
23	Chidan	59 E. Lema
24	Nogalina	50 J. Martínez

PREMIO PROCLAMA
Distancia, 1000 metros
Cuarta carrera — A las 10.15

1	Sebastopol	57 J. Arlandini
2	Vuhugit	57 G. Quinteros
3	Gral. Pershing	55 S. Greme
4	Abuelita	55 X. X.
5	Morfeo	54 J. M. Pena
6	Jacolí	53 A. Aguilera
7	Fanático II	44 E. Lema
8	Rómulo	44 O. Morales

PREMIO DICIEMBRE
Distancia, 2300 metros
Quinta carrera — A las 10.45

1	Girasol	59 A. Torres
2	Marbak	51 No corre
3	Raffetto	58 A. Rossi
4	Nerón	58 No corre
5	Bag Piper	55 M. Reparaz
6	Mac Adam II	53 S. Greme
7	Microbio II	53 J. M. Pena
8	Poolvis	51 A. Aguilera

9	Decurion	47 J. Martínez
10	Danza	45 J. Arlandini

PREMIO MISELTOE
Distancia, 1400 metros
Sexta carrera — A las 11.15

1	Salamero	57 A. Lallana
2	Last Stroke	57 O. Morales
3	Sangre Noble	57 R. Pacín
4	El Globo	55 N. Olmos
5	Fanático II	55 No corre
6	Buena Fe	55 A. Aguilera
7	Inocente	55 F. Leice
8	Medoc	55 F. Aubiña
9	El Malacato	55 A. Torres
10	Step Lively	55 Dudoso
11	Baturra	53 G. Quinteros
12	Astillita	53 M. Reparaz
13	Molatona	53 X. X.
14	Fifí	53 A. Rossi
15	Peregrino	52 X. X.

PREMIO MEHEMET ALI
Distancia, 1600 metros
Séptima carrera — A las 11.45

1	Din	59 M. Reparaz
2	Nerón	57 No corre
3	Pericles	57 P. Lencetti
4	Heligoland	57 X. X.
5	Leofucó	55 A. Rossi
6	Lady Valle	55 O. Morales
7	La Nieves	53 E. Lema
8	Gracelles	53 A. Lallana
9	Palito	51 J. M. Peña
10	Marbak	51 A. Torres
11	Tremendo	51 R. Sánchez

Hipódromo de Temperley

LA REUNION DE MAÑANA

Como de costumbre, se efectuará mañana en este hipódromo una atrayente reunión matinal.

Las distintas pruebas que componen el programa son bien nutridas de inscripciones, lo que dará motivo a presenciar finales reñidos por la conquista de la victoria. La primera carrera se largá a las 9.30.

PRIMERA CARRERA
Distancia, 1.000 metros

1 Boa 56 kilos, J. San Martín.
2 Lujuria 54, O. Solari.
3 Turro 52, J. Lagomarsino.
4 Constantino 51, J. Iberra.
5 Oda Real 50, L. Bárcena.
6 Tina II 50, X. X.
7 Nueva York 50, X. X.
8 Veranito 48, D. Guardia.
9 Aguja 48, E. Tadei.
10 Jill 48, F. Andreoni.
11 Pedido 48, J. Raggio.
12 Moujik 48, N. Vivas.

SEGUNDA CARRERA
Distancia, 1.400 metros

1 Kilowat 56 kilos, S. Marti.
2 L'Origau 56, X. X.
3 Sargento Vega 56, S. Pintado.
4 Obús 56, J. Lagomarsino.
5 Pollo 56, J. Raggio.
6 Cuore 56, A. Lhuiller.
7 El Chajá 56, X. X.
8 Little King 56, J. Iberra.
9 Inti 56, M. Ojeda.
10 (El Bomba 56, F. Andreoni.
11 (Marzo 56, J. Pérez.
12 Marcos 56, X. X.
13 Little Doly 54, F. Villafañe.
14 Alarm 54, J. Morales.
15 Dragonera 54, M. Arambell.
16 Lucky 54, R. Martínez.

TERCERA CARRERA
Distancia 1.100 metros

1 (Sargento Vega 56 kilos, X. X.
2 (Caupolicán 56, H. Rotta.
3 Entrerriano 56, J. Astorga.
4 Varonil 56, J. Iberra.
5 General Conesa 56, F. Andreoni.
6 Medio Día 56, J. San Martín.
7 Diablo Azul 56, A. Villanueva.
8 Subalterno 56, E. Caballero.
9 Narambá 56, L. Skinca.
10 (El Asalto 56, A. Lhuiller.
11 Torrecita 54, F. Pérez.
12 Ojos de Oro 54, S. Ríos.
13 Fíbula 54, A. Arambell.
14 Afrenta 54, J. Lagomarsino.
15 Si Si 54, X. X.
16 Bendición 54, M. Ojeda.

CUARTA CARRERA
Distancia, 1.800 metros

1 Genio 55 kilos, H. Rotta.
2 Adelión 54, L. Bárcena.
3 Escorpión 52, F. Pérez.
4 Niña Bien 48, X. X.
5 Parejero 48, S. Pintado
6 Sisa 48, N. Vivas.
7 Juramento 48, J. Iberra.
8 My Victory 48, D. Guardia.
9 Aníbal II 48, M. A. Vázquez.
10 Bacanal 48, X. X.
11 Nelumbo 48, E. Caballero.
12 Kalifato 48, E. Tadei.

QUINTA CARRERA
Distancia, 1.000 metros

1 J. Ferro 57 kilos, M. Arambell.
2 Musmón 57, A. Avendaño.
3 Rodemensis 57, L. Bárcena.
4 Mago 57, F. Villafañe.
5 Kalifato 57, M. Ojeda.
6 Renieus 57, J. Iberra.
7 Campo Abierto 57, J. Raggio.
8 Reventona 55, R. Martínez.
9 Marietta 55, A. Villanueva.
10 Abeja III 55, J. San Martín.
11 Misera 55, J. Lagomarsino.
12 Valpurgis 55, S. Pintado.
13 Tarantella 55, X. X.
14 Mosquetón 54, F. Andreoni.
15 Marcos 54, X. X.
16 Queen Mary 54, X. X.

SEXTA CARRERA
Distancia, 1.800 metros

1 Carahiguazú 56 kilos, J. Garrido
2 Nerón 56, X. X.
3 Peringot 56, A. Lhuiller.
4 Chorro 56, J. Iberra.
5 Burgano 56, M. Arambell.
6 Barboso 56, J. San Martín.
7 Lord Cecil 53, X. X.
8 Trumpeter 53, J. Lagomarsino.
9 Chasquido 53, E. Caballero.
10 Jaleo 53, F. Pérez.
11 Lansing 53, F. Villafañe.
12 Maya 51, R. Martínez.
13 Diamantita 51, X. X.
14 Pradrier 50, L. Bárcena.
15 Marbo 50, F. Andreoni.
16 Clarín 50, J. Raggio.
17 Inti 50, M. Ojeda.

SEPTIMA CARRERA
Distancia, 1.400 metros

1 Nelumbo 56 kilos, X. X.
2 Pescado 56, J. San Martín.
3 Basilisco 56, S. Pintado
4 Carahiguasú 54, J. Garrido.
5 Ardagh 54, A. Lhuiller.
6 Pol 54, M. Arambell.
7 Adelión 54, L. Bárcena.
8 Parejero 54, X. X.
9 My Victory 54, D. Guardia.
10 Sisa 52, N. Vivas.
11 La Chancé 52, R. Martínez.
12 Rey Monje 50, J. Iberra.
13 Usurero 50, J. Lapistoy.
14 Niña Bien 48, X. X.
15 Bacanal 48, F. Andreoni.
16 Castelar 48, A. Villanueva.
17 Baluyan 46, T. Castro.

UNIVERSITARIAS

FACULTAD DE INGENIERIA

Se hace saber a los alumnos, que la mesa quinta se reunirá el 16 de diciembre para lo exámenes de Análisis matemático 2o. curso y Matemáticas superiores, y el día 23, de acuerdo con el horario, para Mecánica y Análisis matemático, primer curso.

La mesa de proyectos de Ingeniero Hidráulico se reunirá en el local del Decanato, el martes 5 a las 8.30 horas.

TOME SIDRA
Sagardua
HELADA ES DELICIOSA

Instrucción Pública

DEMOSTRACION

Con motivo de haber sido ascendido el señor Julio M. Cornell a secretario de la Inspección General de Provincias del Consejo Nacional de Educación, un grupo de compañeros de oficina le tributó anoche una demostración. Asistieron a ella los señores Enrique Salerno, Enrique Mosa Real, Augusto Sauborin, Roberto Córdoba, José Vaquer, doctor Ramón Cornell, Ernesto Sicher, Julio Peña, Bartolomé Gambotto y Juan C. Scardó.

Ofreció la demostración el señor Salerno y contestó el obsequiado.

MUSEO ESCOLAR SARMIENTO

Durante el mes de noviembre este Museo facilitó a los maestros y alumnos de la Capital, el siguiente material escolar: Diapositivos, 526; postales, 499; mapas, 35; libros, 83; láminas, 1.225; cuadros, 329; minerales, 135; animales embalsamados, 153; monografías, 12; ilustraciones en cajas, 487; recitatas, 20; recortes, 64; ilustraciones varias, 66; total, 4.230.

PLANILLAS DE SUELDOS

El Consejo Nacional de Educación, considerando que debe adoptarse un procedimiento uniforme al formular las planillas de sueldos y gastos del personal docente y administrativo del H. Consejo en forma tal, que la Contaduría pueda ejercer la misión de contralor que le corresponde, ha resuelto: Las planillas de sueldos y gastos de las diversas reparticiones del H. Consejo, serán formuladas y autorizadas mensualmente, en la siguiente forma:

a) Las de las Oficinas por D. Administrativa.

b) Las de los CC. EE., escuelas de la Capital y escuelas militares en la forma que se efectúan actualmente.

c) Las de las escuelas de niños débiles serán formuladas por las directoras de las mismas y entregadas bajo recibo por cuadruplicado en la Contaduría el 5 del mes a que correspondan, de acuerdo con las istrucciones que recibirán del contador de la repartición.

d) Las de escuelas de la ley 4874, territorios nacionales e inspecciones seccionales respectivas, por los señores inspectores nacionales, en cinco ejemplares, cuatro de los cuales se remitirán a Contaduría bajo sobre certificado, del 1 al 5 del mes a que correspondan los sueldos. Además podrán incluir en esas planillas aquellas partidas que por cualquier causa no hayan sido liquidadas en oportunidad, así como también volver a liquidar las que figuren devueltas a Caja y que correspondan.

Los descuentos por inasistencias injustificadas o licencias sin goce de sueldo, como asimismo las devoluciones que por cualquiera de estos conceptos correspondan, serán efectuadas en la siguiente forma:

a) Las del personal de las escuelas de la Capital, Escuelas Militares y oficinas del Consejo, por la Oficina de Estadística dentro de los plazos en que lo hace actualmente.

b) Los de las escuelas y personal de las inspecciones de provincias y territorios nacionales, por las inspecciones respectivas, debiendo acompañar a las planillas de sueldos un detalle de los descuentos o devoluciones que efectúen, remitiendo simultáneamente una copia a la Oficina de Estadística. Estos descuentos se aplicarán con un mes de intervalo, es decir, que los que correspondan a faltas de marzo se aplicarán en las planillas de mayo, las de abril en junio y así sucesivamente.

Los descuentos por pasajes y embargos de todo el personal dependiente del Consejo serán aplicados directamente por la Contaduría.

A fin de evitar errores en la confección de las planillas y trastornos en el pago de sueldos, la Contaduría queda facultada para ir poniendo gradualmente en vigencia esta resolución, a cuyo efecto dará las instrucciones necesarias a los señores funcionarios que deben prepararlas.

Los secretarios de Consejos Escolares serán multados en cincuenta pesos ($50.00 m|n.) cuando no remitan las planillas de sueldos en el plazo establecido, y en diez pesos ($10.00 m n.) por cada error o falta de prolijidad manifiesta, quedando la Contaduría autorizada para aplicar directamente las penalidades mencionadas.

FIESTA DE FIN DE CURSO

Esta tarde a las 17 horas se realizará en la escuela complementaria número 23 del consejo escolar 13, República de Méjico, que con tanto acierto dirige la señorita Gerarda Leolamieri, una fiesta con motivo de la terminación de los cursos.

En el patio del establecimiento, convenientemente adornado, se efectuarán varios números de música y recitado. La maestra, señorita Sara Machado, en nombre de la dirección y del personal docente de la escuela hará uso de la palabra despidiendo a las alumnas.

Han prometido asistir al acto los miembros del consejo escolar 13 y altos empleados del Consejo Nacional de Educación.

CONFEDERACION NACIONAL DE MAESTROS

La Comisión de Fiestas del comité 30, de esta institución ha terminado los preparativos para la excursión fluvial que al Delta del Paraná se realizará mañana. Los excursionistas partirán a las 7 horas en punto de la estación Retiro.

INSTITUTO LIBRE DE SEGUNDA ENSEÑANZA

Los exámenes para alumnos regulares y libres seguirán tomándose en este instituto de acuerdo al siguiente horario:

Lunes 4, de 8 a 9.30: Moral práctica de segundo año; Psicología de quinto año, y Lógica de Sexto año.

De 9.45 a 11.55: Aritmética de primero y segundo año; Algebra de segundo y tercer año; Botánica de cuarto año; Zoología de quinto año, Biología de sexto año.

Mercado de productos agrícolas

NEGOCIOS EFECTUADOS DURANTE LA SEMANA

Cotizaciones registradas e informaciones varias

Trigo.—Por parte de los industriales ha continuado observándose cierto interés en la adquisición de lotes de mercadería superior y sin que se produjeran modificaciones de mayor importancia en el límite de los precios con relación a los de la semana pasada.

Triguillo.—Con regular actividad operaron los limpiadores en este renglón, habiendo pagado los mismos precios que regían anteriormente.

Entraron 172 bolsas; en la otra semana 656.

Maíz amarillo. — Las condiciones en que se desarrollaron los negocios en el mercado de este grano no difieren mayormente de las que regían en la semana anterior, pues la demanda así de parte de los compradores del consumo como de los de la exportación se mantuvo en términos activos. En los primeros días, la plaza estuvo algo floja, pero luego comenzó a reaccionar y en el cierre los precios están en el mismo nivel anterior.

Además del mayor movimiento anotado en las operaciones, no cabe duda de que usa ifluido en la mejor situación de la plaza la mayor actividad de los exportadores, pues ello permitió a los tenedores a mantener con mayor éxito sus exigencias.

Durante la semana llegaron bolsas 321.131, contra 275.546 en la precedente.

Maíz colorado. — También se operó con tono sostenido en este renglón desde que los industriales se mostraron interesados en la compra de lotes de buena calidad, satisfaciendo más o menos los mismos precios que regían en la semana pasada.

Maíz morocho. — Para esta variedad, el mercado presentó un ambiente flojo debido al escaso interés que demostraron los compradores. En estas condiciones, los precios fueron declinando hasta acusar en definitiva una baja de 20 centavos.

Avena. — Hasta el martes, la plaza actuó más o menos en las mismas condiciones que señaláramos la semana pasada, pero, a partir de ese día, se registró una brusca e importante reacción, como consecuencia del interés demostrado en la demanda y de las ofertas relativamente escasas en relación a la misma. Lo cierto es que los precios, que en las dos últimas semanas habían declinado un tanto, volvieron a recuperar el mismo nivel de antes, cerrando con una mejora que puede estimarse en un peso y treinta centavos.

Sin embargo, es creencia generalizada que, en cuanto comiencen a producirse los primeros arribos de la próxima cosecha, la plaza ha de experimentar algún quebranto, pues en realidad, las cotizaciones actuales resultan muy elevadas en comparación con otros productos similares.

Los arribos fueron de 8.576 bolsas, contra 17.904 en la semana anterior.

Cebada. — Siguiendo la misma tendencia del anterior, se operó en el mercado de este forraje en medio de un ambiente de apreciable firmeza. Los negocios realizados sobre la clase forrajera señalaron la existencia de una demanda bastante activa, lo cual dió lugar a que los precios cierren con un aumento de 30 centavos.

En cuanto a la cebada cervecera, las cotizaciones no han experimentado cambio alguno.

Llegaron 4.312 bolsas; en la otra semana, 5.437.

Cebadilla. — No se han producido variantes de importancia en los negocios realizados sobre este producto, desde que hubo interés en las compras, sobre todo de lotes que contuvieran abundancia de trigo, manteniéndose los precios en el nivel anterior.

En el transcurso de la semana entraron 606 bolsas; en la precedente, 1.325.

Centeno. — En lo que se refiere a las transacciones realizadas sobre el artículo de referencia, la plaza ofreció en general un tono sostenido. Los exportadores operaron con regular actividad y los precios no sufrieron cambio alguno.

Llegaron 721 bolsas; en la otra semana 397.

Lino. — Después del brusco e importante descenso que se registrara en las cotizaciones durante la otra semana, el mercado de este oleaginoso presentó un ambiente algo mas favorable. En efecto, los precios, aunque no mucho, se entonaron un tanto y en el cierre señalan una mejora que puede estimarse en 30 centavos. El miércoles se vendió el primer lote de lino nuevo en buenas condiciones.

Las entradas fueron de 8.139 bolsas, contra 39.898 en la semana anterior.

Nabo. — En este mercado, se ha producido un vuelco importante, al extremo de que las cotizaciones señalan una baja de tres pesos moneda legal con relación a las que regían en la otra semana. Ese cambio repentino de la situación se atribuye a un acuerdo celebrado entre los compradores, quienes, en esa forma, han presionado sobre la plaza, procurando imponer condiciones, lo que, como podrá apreciarse, han conseguido hasta ahora en forma bien visible.

Durante la semana, llegaron ... bolsas; en la pasada 1.150.

Maní. — El mismo consumo ... mado por los aceiteros en la ... anterior, lo han hecho ... este oleaginoso, a fin de ... precio uniforme. Como es de ... ner, esta actitud es resistida por ... vendedores, y es así como la ... se encuentra bastante paralizada.

Los arribos fueron de ... contra 1.609 en la semana ...

Alpiste. — Debido al ... que demuestran los compradores ... mercado de este producto ... ofreciendo un tono sostenido ... ced al cual, los precios conservan ... mismas posiciones anteriores.

Entraron 1.745 bolsas; en la ... semana 2.235.

Semilla de alfalfa. — Así ... no se ha desarrollado mucha ... dad en este renglón, cabe ... ello se debe a que son pocos ... de semilla superior libre de ... que salen a la venta ... mente ese el artículo más ... y por el que se pagaría ... lidad hasta 5 pesos.

Porotos. — En las mismas ... diciones que expresáramos la ... na pasada, se ha seguido ... en el mercado de este artículo ... compradores demuestran ... terés en la adquisición de ... vos, ofreciendo así un tono ... do, tanto los precios de la ... tera como de las demás ...

Entraron 457 bolsas; en la ... na anterior 1.187.

Patatas. — Dentro de ... te favorable han continuado ... zándose los negocios en ... de este tubérculo, pues ... cierto que las entradas ... tado, la demanda ... tiva, de modo que las cotizaciones ... han experimentado cambio ...

Los arribos fueron de ... sas, contra 36.022 en la semana precedente.

Pasto. — Fardo grande: ... de ser los arribos ... no se han observado ... modificaciones que permitan ... una reacción favorable. ... se han realizado en las mismas ... diciones de la semana anterior ... le decir, que el interés de los compradores es muy limitado, ... uno que otro lote de ... superior, todo lo demás ... cultades para la venta.

En los precios no se han ... do modificaciones que ... ñalarse, pero, sin embargo, ... dejar constancia de que ... ha señalado un repunte ... pastos de calidad inferior, ... taban pagando a 30 pesos ... ra se colocan desde 30 ...

Asimismo, cabe suponer ... remesas siguen ... brán de observarse ... efectos.

Fardo chico — Las mismas ... terísticas ofreció la venta ... en este enfardo, ... aceptación los lotes ... dentes de Santiago del Estero.

Llegaron 2.889 fardos ... 41.537 chicos, contra ... respectivamente, en la ...

Harina. — En el mercado ... producto se sigue operando ... tranquilo y sin cambios ... cios.

Llegaron 9.263 bolsas de ... 800 de afrechillo, contra ... 300, respectivamente, en la ... anterior.

PARQUE JAPONES

CALLAO Y ALEM — U. T. 2170 Juncal

ABIERTO TODAS LAS NOCHES
DOMINGOS Y FESTIVOS
TARDE Y NOCHE
Martes y Viernes - Noches de moda
TEATRO Y ATRACTIVOS
CONCIERTOS SINFONICOS
LA BELLA MERMAIDA
(Salto de 25 metros de altura a un tanque de agua)
ENTRADA $ 1.—
Con teatro y una atracción

Casino Pigall
MAIPU 340 — U. T. ...
GRANDIOSA NOCHE DE GALA ... do parte las renombradas ... LAS 6 nuevas RIVAL GIRLS ... ZILKOW ... — MERCEDES COSTA ... tante hispano-argentina — ... LLETTA, cantante italiana — ... GARCIA, cantante española.
DOS REGIAS ORQUESTAS ... SALONES RESERVADOS
Todos los días, a las 18: ... A las 21: Select ...

¿Quiere Vd. hacer un regalo de positivo valor? No olvide que en la calle San Martín 140 encontrará toda clase de alhajas de verdadera ocasión, con amplias garantías a precios más baratos que en otra parte.
A todo comprador se le hará un obsequio de una alhaja.
La casa está abierta los sábados hasta las 20 horas. Consulten precios. SAN MARTIN 140

"Restaurant Armenonville"
U. T. 533, Palermo
AVENIDA ALVEAR Y TAGLE
HOY JUEVES 30 DE NOVIEMBRE
GRANDIOSA FIESTA
Con el concurso de renombradas artistas. — Todas las noches Souper Dansant (a la carta).—Numerosas atracciones. — Salones reservados para reuniones y banquetes.

Mundo Comercial

[BO]LSA DE COMERCIO

Unica rueda

[Cédu]la Hipotecaria Argentina, di[ciem]bre 4: 49.000 a 100.40; Id 5a. [serie, di]ciembre 4: 21.500 a 94.30; [Id 6a.] serie, diciembre 4: 6.000 a [94.70; 2]500 a 94.60, 100.000 a [94.50; 2]500 a 94.50, 40.000 a 94.70; [Id 7a. se]rie 5: 50.000 a 94.60; Id [8a. serie,] diciembre 4: 30.000 a 93; [Id 8a.] serie, diciembre 4: 3.500 a [93.40;] Id 9a. serie, diciembre 4: [5.0]00 a 93.40; Id 11a. serie, di[ciem]bre 4: 12.000 a 91.80; 10.000 [a 9]1.70; Id 12a. serie, al contado, [1.0]00 a 91.50; Id diciembre 4: [5.0]00 a 91.60; 14.000 a 91.70; [2.]500 a 91.60; Id serie 13a. al [cont]ado: 1.000 a 92.20; Id diciem[bre] 4: 16.000 a 91.90; Id 14a. se[rie,] diciembre 4: 95.000 a 91.90; Id [15a.] serie, diciembre 4: 318.500 a [9]5.000 a 90.90, 110.000 a 90.80. Crédito Argentino, 1905, diciem[bre] 4: 50.000 a 85.30, 50.000 a [85.]10.

Empréstito Conversión, diciembre 25.000 a 35.20.

Saneamiento La Plata, diciembre 12.000 a 85.30.

Bonos Pavimentación, diciembre 46.500 a 86.30.

Bonos Banco de la Provincia, diciembre 4: 40.000 a 93.30.

Deuda Buenos Aires, 6 o|o, diciembre 4: 1.000 a 86.50.

Banco Francés, diciembre 4: 245 a 42.60. Id fin de mes: 100 a 42.70, 100 a 42.80, 50 a 42.60.

Catalinas, diciembre 4: 100 a 8.20.

Mercado de Frutos, diciembre 4: 100 a 101.50.

Sansinena, diciembre 4: 10 a 109.

Guatraché, diciembre 4: 300 a 2.80.

Puerto Sastre, diciembre 4: 1.390 a 1.35.

MERCADO DE CAMBIOS

Unica rueda

Sin operaciones.

PRECIOS OFICIALES

Libras: 44 7|8.
Francos: 12.05.
Belgas: 13.
Suizos: 4.50.
Florines: 2.13.
Liras: 17.40.
Marcos: 6.600.
Pesetas: 5.49.
Dólares: 117.90.
Reis: 35.000.
Montevideo: 8 o|o.

VALORES EN COMPRA VENTA

Solicitados: Mataldi Simón Ltda., Empréstito Francés de 6 o|o, Argentina (fábrica de papel), Instituto Italo-ArAgentino de Seguros Generales.

Ofrecidos: "Sol" Exp. Petróleo, Club Mar del Plata.

MERCADO DE CEREALES A TERMINO

Unica rueda

Trigo: entrega en febrero núm. 1, 400 toneladas a 11.40 sobre dársena.

Entrega en marzo núm. 1, 400 toneladas a 11.45, 400 a 11.43, 600 a 11.42 sobre dársena.

Lino: entrega en diciembre, 500 toneladas a 18.95 sobre dársena.

Entrega en enero, 200 toneladas a 17.30 sobre dársena.

Entrega en febrero, 100 toneladas a 16.65, 100 a 16.68, 200 a 16.65, 100 a 16.63, 300 a 16.65 sobre dársena.

Entrega en marzo, 100 toneladas a 16.65, 100 a 16.60, 100 a 16.49 sobre dársena.

Precios de ajuste

Trigo: disponible a 11.60, diciembre a 11.60, enero a 11.25, núm. 1 a 11.40, febrero a 11.25, núm. 1 a 11.40, marzo a 11.25, núm. 1 a 11.40.

Maíz: disponible a 7.75, diciembre a 7.75, enero a 7.85, febrero a 7.95, marzo a 8.

Lino: disponiblea a 19.30, diciembre a 18.85, enero a 17.20, febrero a 16.55, marzo a 16.50.

Avena: disponible s|c., enero a 7.65, febrero a 7.60, marzo a 7.60.

Afrecho: disponible a 5.10.

Afrechillo: disponible a 5.10.

BOLSA DE LA PRODUCCION ARGENTINA

Unica rueda

Venta de ganados y carnes

300 novillos tipo frig. para febrero a $ 0.24.

Precios de ajuste

Novillos tipo frigorífico para diciembre a 0.24 1|2, id id enero a 0.24 1|2, id id febrero a 0.24, id id disponible a 0.25, carne congelada disponible a 0.40.

Unica rueda de cereales

Trigo: 500 toneladas para febrero a 11.33.

Precios de ajuste

Trigo: disponible y diciembre a 11.50, febrero y marzo a 11.30.

Lino: disponible a 19.20, diciembre a 18.80, enero a 17.20, febrero a 16.60.

Maíz: disponible y diciembre a 7.75, enero a 7.85, febrero a 7.95.

Cebada: disponible a 8.50.

Bolsas tipo 1, disponible y enero a 0.43 1|2, diciembre a 0.43; tipo 2, disponible y enero a 0.46 1|2, diciembre a 0.46; tipo 3, disponible y enero a 0.43 1|2, diciembre a 0.43.

Al barrer: enero a 0.17.

Tipo 4: disponible a 0.36 1|2.

MERCADO A TERMINO DE ROSARIO

Unica rueda

Trigo: entrega en diciembre, 100 toneladas a 11.68, 100 a 11.67, 200 a 11.65.

Entrega en enero: 200 toneladas a 1.55.

Entrega en febrero: 100 toneladas a 11.47, 200 a 11.45, 200 a 11.44, 300 a 11.43.

Entrega en marzo: 200 toneladas a 11.45.

Lino: entrega en diciembre: 200 toneladas a 18.90, 100 a 18.85, 100 a 18.81.

Entrega en enero: 100 toneladas a 17.

Entrega en febrero: 100 toneladas a 16.65, 600 a 16.60.

Precios de ajuste

Trigo: disponible a 11.55, diciembre a 11.65, enero a 11.50, febrero a 11.40, marzo a 11.40.

Maíz: disponible a 7.70, diciembre a 7.70, enero a 7.75, febrero a 7.85.

Lino: disponible a 19.40, diciembre a 18.80, enero a 16.95, febrero a 16.55, marzo a 16.55.

BOLSA DE CEREALES DE SANTA FE

Unica rueda

Trigo: entrega en febrero, 200 toneladas a 11.17.

Lino: entrega en diciembre, 100 toneladas a 18.35.

Precios de ajuste

Trigo: disponible a 11.85, diciembre a 11.40, enero a 11.30, febrero a 11.20, marzo a 11.20.

Maíz: disponible a 7.60, diciembre a 7.65.

Lino: disponible a 18.70, diciembre a 18.45, enero a 16.60, febrero a 16.60, marzo a 16.10.

MERCADO CENTRAL DE FRUTOS

Ventas de hoy

Lana cruza fina, y mediana. — 13.000 kilos a pesos 16.50; 1000 kilos a 15.00; 2000 a 14.00; 10.000 a 10.00.

Cruza mediana. — 12.000 kilos a pesos 14.00; 1000 a 13.00; 3000 a 12.00; 2000 a 10.00.

Gruesa mediana. — 15.000 a pesos 10.00; 15.000 a 9.50; 12.000 a 9.00.

Cruza gruesa. — 5000 kilos a pesos 8.50; 10.000 a 8.20; 20.000 a 8.00; 5000 a 7.70; 30.000 a 7.50; 4000 a 7.20; 10.000 a 7.10; 20000 a 7.00; 3000 a 6.70; 4000 a 6.50.

Pieles lanares, estación consumo. — 1000 kilos a pesos 6.80; 1500 a 0.78; 3000 a 0.75; 2500 a 0.70.

Desecho. — 1000 kilos a pesos 0.60; 3000 kilos a 0.58; 3000 a 0.55; 2.500 a 0.50; 4000 a 0.48.

Cerdas. — 200 kilos a pesos 20.00 500 a 19.00; 400 a 18.50; 700 a 18.00; 700 a 17.50; 800 a 17.00; 900 a 16.50; 500 a 10.00; 300 a 15.00.

Nutria Bolsa. — 20 kilos a pesos 20.00; 10 a 19.00; 30 a 17.00.

Abierta. — 10 kilos a pesos 15.00.

Liebres. — 300 ceuros a pesos 0.65; 500 ceuros a 0.60; 200 a 0.55.

Lana entrada: 673.829 kilos.
Salida: 365.708 kilos.
Entrada total: 22.336.458 kilos.
Existencia: 7.686.837 kilos.

BOLSA DE CEREALES

VENTAS EFECTUADAS HOY

Trigo varias clases: 382 bolsas en Buenos Aires a 11.20, 322 en Once a 11, Perlender y Cía.; 619 a 11, 617 a 11, A. Bellini y Cía.; 650 a 10.95, Benvenuto Hnos.; 652 a 10.40, Scala y Cía. Ltda.; 37 a 10.10, Perlender y Cía.; 417 en Bs. Aires a 9.80, Estrugamou F.; 334 en Once a 9.30, A. Rivera.

Trigo australiano: 197 bolsas en Sola a 11, F. Dorignac y Cía.

Maíz amarillo: 305 bolsas en Once a pesos 7.45, 632 a 7.40, 478 a 7.40, 483 a 7.40, 478 a 7.40, Unzué Alzaga y Cía.; 481 a 7.40, Gnecco y Bloch; 385 en Dep. a 7.40, Benvenuto Hnos.; 290 en Once a 7.30, 90 a 7.20, Perlender y Cía.; 490 en Sola a 7.40, F. Dorignac y Cía.; 209 en Palermo a 7.30, Devoto Ltda.; 595 en Sola a 7.35, Santamarina e hijos; 620 en Once a 7.30, Unzué Alzaga y Cía.; 310 en Sola a 7.10, C. Parera Muñoz; 613 en Once a 7.10, J. Andreu y Cía.; 250 a 7.10, A. Bellini y Cía.; 340 a 7, F. D'Hers y Cía.; 337 7, M. A. García; 58 a 6.70, Perlender y Cía.; 381 a 7.05, G. Hirsch; 602 en Sola a 6.40, P. y A. Lanusse; 170 a 6.30, Pening y Compañía.

Maíz morocho: 59 bolsas en Once a 7 $, M. A. García; 108 en Palermo a 6.90, Devoto Ltda.; 106 en Sola a 6.10, S. Elissalt.

Avena nueva: 290 bolsas a llegar en Once a 11 $, Balbi Hnos.

Avena vieja: 90 bolsas en Once a 11.25 pesos, 156 a 11.10, J. S. Prescott y Ca.; 39 a 10.70, 115 en Sola a 10.80, Perlender y Cía.; 40 en Once a 10.70, Perlender y Cía.

Cebada: 1290 bolsas en Sola a 9.10 $, Méndez Hnos. y Cía.

Maní para tostar: 170 bolsas en Colegiales a 22.50 $, A. Vélaz y Cía.

Triguillo: 50 bolsas en Sola a 8 $, Palacios Hnos.

Alpiste maquineado: 887 bolsas en Dep. a 16.20 $, Devoto Ltda.

Alpiste: 62 bolsas en Once a 14.30 $, 174 a 13.60, Perlender y Cía.

Nabo: 16 bolsas en Once a 17.30 $, Perlender y Cía.; 31 en Bs. Aires a 17, F. Estrugamou.

Lino: 167 bolsas en Once a 18.80 $, S. y Bercetche; 495 en Dep. a 18.80, Perlender y Cía.; 195 a 18.80, J. Andreu y Cía.; 107 en Sola a 18.50, Bellocq e Hita; 85 a 18.20, S. Elissalt; 630 en Bs. Aires a 17, 440 a 17, F. Estrugamou;

ENTRADA DE CEREALES

Once: 5971 bolsas trigo, 65 id triguillo, 4678 maíz, 369 lino, 148 nabo, 505 avena, 33 cebada, 561 cebadilla, 442 alpiste, 157 harina, 46 porotos, 512 maíz guinea.

Sola: 463 bolsas trigo, 167 lino, 1583 maíz, 530 avena, 225 cebada, 291 alfalfa.

Palermo: 868 bolsas trigo, 376 avena.

C. Argentino: 1372 bolsas harina, 10 id maíz.

C. Córdoba: 450 bolsas harina, 165 lino, 196 garbanzos.

Puerto: 3786 bolsas trigo.

Brian: 7881 bolsas trigo, 28.087 maíz.

Buenos Aires: 1714 bolsas trigo, 1097 lino, 53 nabo, 525 maíz.

Riachuelo: 820 bolsas trigo, 4484 maíz.

Rural: 157 bolsas maíz.

Fto. Alsina: 2355 bolsas maíz.

Colegiales: 18 bolsas trigo.

Totales: 21.506 bolsas trigo, 41.877 id maíz, 1798 lino, 201 nabo, 1411 avena, 2258 cebada, 442 alpiste, 281 alfalfa, 1967 harina, 940 fardos grandes de pasto y 6663 id chicos.

MERCADO DE PATATAS

(Estación Casa Amarilla)

Hoy en este mercado no hubo entradas; en Colegiales entraron 451 bolsas de patatas; en Bs. Aires 291; en el Pacífico 3376; en C. Argentino, 6710. Total 10.828 bolsas.

Precios de venta: Patata según clase, de 0.90 a 1.30 $ los 10 kilos.

MERCADO DE PASTO

(Estación Caballito)

Han entrado hoy en este mercado 566 fardos grandes de pasto y 5.027 id chicos. Sola, 300 id chicos; Palermo, 300 id chicos y 122 id grandes; Buenos Aires, 252 id grandes; Colegiales, 724 id chicos. Totales: 940 fardos grandes y 6.363 id chicos.

Precios de venta: Pasto, alfalfa de pesos 26 a 55; id id chicos, de 24 a 50; id mezcla grandes, de 26 a 45 los 1.000 kilos.

MERCADO DE AVES

(Ciudad de Buenos Aires)

Entraron hoy en este mercado 273 pichoneras cargadas con aves varias y 385 cajones huevos.

Ventas al por mayor:

Gallinas especiales, de 4.20 a 4.50 la yunta; id regulares, de 3 a 3.20; id chicas, de 2 a 2.50; pollos especiales, de 3.70 a 4; id regulares, de 2.30 a 2.70; id chicos, de 1.30 a 1.60; pavos cerda, especiales, de 13 a 15; id regulares, de 8 a 9; id inferiores, de 4 a 6; pavitas según clase, de 4 a 6; patos criollos, de 2.20 a 2.50; id marruecos, de 1.60 a 1.90; gansos, de 3 a 3.50; pichones de paloma, de 0.30 a 0.35; conejos, de 1 a 2.50.

Huevos, de 0.45 a 0.46 $, descarte deducido.

El chacarero debe ser advertido que se hace necesario que el huevo debe, recojerlo rápidamente y enviarlo en seguida, aunque sea en pequeñas partidas, pues de no hacerlo así será perjudicado teniendo que soportar fuertes descartes que pasan del 10 al 15 o|o, debido a que el huevo que llega actualmente viene picado y muy asoleado.

MERCADO DE ABASTO PROVEEDOR

Fueron descargados en este mercado por chatas y carros 410.000 kilos de frutas y 630.000 kilos de verduras en general y 9 vagones del F.C.C. de B.A. con 39.909 kilos, que sumados a los anteriores nos arroja un total de 669.900 kilos de verduras.

La colocación de los distintos lotes de verduras se realiza con facilidad y con plaza en general sostenida.

Las frutas continúan con mercado firme en sus cotizaciones, no habiéndose notado cambios de mayor importancia.

Las legumbres frescas y secas siguen en el mismo margen de días anteriores.

Las frutas secas encuentran un ambiente satisfactorio para su colocación, siendo sus precios firmes.

MERCADO DE HACIENDA VACUNA

(Liniers)

Se dió por terminada la semana con plaza sostenida para las tropas de terneros mamones, novillitos y vaquillonas especiales, no así para haciendas generales, vacas y novillos de consumo, que se cotizaron a precios muy flojos.

Los novillos especiales Chilled-beef se colocaron corrientemente alrededor de 0.15 pesos por libra.

Las compras efectuadas por los frigoríficos durante la mañana fueron las siguientes: Sansinena 235, La Blanca 890, Swift 200, Armour 993 y Wilson 103.

La entrada de hoy en este mercado fué de 3389 cabezas, clasificadas en la siguiente forma: 1429 novillos, 742 vacas y 1218 terneros.

Los precios corrientes de la mañana fueron los siguientes:

Toros y torunos especiales para frigorífico, de 56 a 65; gordos, generales, a 28.

Novillos especiales para frig. a 96 $; id (congelar), de 81 a 82; gordos para consumo, de 63 a 75; generales, de 48 a 57.

Novillos excepcionales para consumo, a 63 $; gordos y especiales, de 38 a 59; id generales, de 11 a 33.

Vacas excepcionales para consumo, a 85 pesos; especiales, de 57 a 70; gordas, de 40 a 52; generales, de 24 a 35.

Vaquillonas gordas y especiales, de 36 a 58; id generales, de 15 a 30.

Terneros especiales para consumo, de 37 a 42 $; gordos, de 25 a 34; generales, de 5 a 21.

Mamones especiales para consumo, de 22 a 24 $; gordos y generales, de 3 a 13.

VENTAS DE HOY

AVALOS, SALAZAR y Cía.—
14 novillos g. y c|g. de Lincoln a 65 $; 10 c|g. a 55; 20 terneros buenos de T. Lauquen a 24; 15 reg. a 18.

ALVAREZ y SPERONI—
3 terneros m|gordos de Entre Ríos a 35 pesos; 7 vaquillonas g. y c|g. a 38.50; 2 novillitos g. y c|g. a 61; 5 vaquillonas espec. a 46; 7 terneros espec. a 41.50.

ACGAME, BELLINI y Cía.—
20 terneros reg. de Mercedes a 15 $; 6 id a 18; 10 id mamones a 10; 3 id a 7; 4 vacas bicarne a 24.

ALCHOURRON Ltda. S. A.—
10 vaquillonas g. y c|g. de Belgrano a 38 $; 34 terneros reg. a 18; 6 id a 15; 8 vaquillonas g. y c|g. a 33; 9 c|g. a 30; 13 id a 28; 3 id a 30; 7 b|c. a 2; 2 terneros reg. a 19; 4 vacas bicarne a 30; 6 terneros reg. a 15; 8 mamones a 23; 52 id a 10; 48 id a 8; 4 id a 5; 93 terneros mamones de Vilela a 10; 6 id a 5.

ARZENO y Hno. FORTUNATO B.—
35 novillitos m|espec. de Olavarría a pesos 59; 2 id a 55; 2 vacas espec. a 68; 20 vaquillonas g. y c|g. de Córdoba a 35; 18 c|g. a 30.

BUNGE y BORN LTDA.—
20 novillos c|g. de Pampa Central a pesos 59.

BERISTAYN y LARGUIA—
9 vaquillonas espec. de Villegas a 47 $; 19 gordas a 40.

BUNGE y BORN Ltda.—
15 novillos gordos de Entre Ríos a 75 $; 6 m|g. a 82.

COLOMER LUIS M.—
7 vacas m|gordas de Rufino a 58 $; 8 espec. a 65; 7 m|g. a 55; 3 terneros m|g. de Villa Sauze a 38; 7 vaquillonas g. y c|g. a 35; 6 a 38; 14 espec. a 48.

CHAPAR y Cía.—
3 novillitos m|espec. de Rivadavia a pesos 62; 16 vaquillonas espec. a 48; 2 terneros buenos a 28.

CORDOBA e HIJO PEDRO—
8 vaquillonas b|c. de Navarro a 20 $.

CASH. COLVILL JONES y Cía.—
9 novillos gordos de Cañuelas a 70 $; 20 novillitos c|g. a 25; 13 vaquillonas b. carne a 20; 8 id flacas a 15; 4 terneros mamones a 10.

CROHARE SALVADOR—
7 terneros espec. de Brandsen a 42 $; 40 m|g. a 36; 8 gordos a 30; 5 buenos a 25.

CUESTA y Cía.—
6 vaquillonas c|g. de N. de Julio a 29 $; 6 novillitos a 25.

CRESPO y RODRIGUEZ—
12 terneros m|g. de Bolívar a 38 $; 8 gordos a 33; 17 buenos a 28; 2 toritos c|g. a 25.

DARBYSHIRE DIEGO—
10 terneros m. gordos de G. Pinto, a $ 36; 30 mamones de id., a 24.

DEVOTO Y CIA. LTDA. TOMAS—
5 terneros reg. G. Pinto, a $ 20; 25 id. buenos de Curarú, a 25.

DIAZ Y OLIVARES—
60 novillos m. gordos de Rivadavia, a $ 81; 10 id. gordos de id., a 78; 28 novillitos especiales de id., a 51; 28 vaquillonas c. gorda de id., a 80; 9 terneros regulares de id., a 19; 12 id. de id., a 22; 8 id. m. gordas de id., a 88.

D'LERS Y CIA. FRANCISCO—
11 terneros buenos de Pellegrini, a $ 25; 18 id. regulares de id., a 18; 4 id. buenos de id., a 23.

GENTA Y CIA. PEDRO—
31 novillitos g. y c. gorda de Caseros, a $ 35; 22 vaq. id. de id., a 31; 14 terneros buenos de id., a 28; 15 id. id. de id., a 28.

GIOJA Y CIA.—
10 vaq. m. esp. de Azul, a $ 51; 15 mamones de Monte, a 22; 30 terneros buenos de id., a 33; 15 id. reg. de id., a 20.

LANUSSE PEDRO Y ANTONIO—
20 terneros mamones de R. Pérez, a pesos 15.50; 17 id. de id., a 13; 29 id. de id., a 16.50; 20 id. de id., a 21; 20 id. de id., a 25; 20 id. de id., a 19.50; 20 id. de id., a 23.50; 4 vacas c. gorda de Chascomús, a 37; 2 vaquillonas g. y c. gorda de id., a 34; 4 toros flacos de id., a 28.

LALOR JUAN—
15 terneros gordos de Azul, a $ 31; 16 id. id. de id., a 30; 12 vaquillonas g. y c. gorda de id., a 31; 10 id. m. especiales de id., a 57; 11 id. id. de id., a 58; 3 id. especiales de id., a 47.50; 7 vacas g. y c. gorda de Lamadridad, a 43.50; 13 vaquillonas m. especiales de id., a 53; 15 id. id. de id., a 51; 15 id. id. de id., a 57; 18 novillos g. y c. gorda de Las Flores, a 69; 17 id. c. gorda de id., a 63, 11 id. id. de id., a 52; 13 novillitos g. y c. gorda de id., a 36; 11 terneros buenos de id., a 19.50; 8 vacas m. especiales de Azul, a 7?; 8 id. m. gordos de id., a 50; 6 vaq. m. especiales de id., a 58.50; 5 vacas c. gorda de id., a 39; 11 novillos g. y c. gorda de id., a 68.50; 16 terneros mamones de La Plata, a 9; 10 id. id. de id., a 10.50; 15 id. id. de id., a 10; 4 vacas c. gorda de Chascomús, a 40.50; 3 id. m. gordas de id., a 54.50; 7 id. gordos de id., a 45.50; 7 toros m. gordos de id., a 65.

MARTINEZ DE HOZ Hnos.—
42 novillos m. gordos de General Belgrano a pesos 88.

MENDEZ y Cía. JORGE M.—
10 novillos carne gorda de Entre Ríos a pesos 50; 50 novillitos m. gordos a pesos 45; 14 terneros especiales a pesos 48; 10 id buenos a pesos 25.

MURRE y Cía. RAUL—
6 vacas gordas y carne gorda de Capital a pesos 48; 6 id carne gorda a pesos 40; 12 vaquillonas gordas a 41.

MARASPIN y Cía. ANDRES—
3 novillitos carne gorda de General Paz a pesos 30; 57 id flacos a pesos 14; 40 vaquillonas id id a pesos 14.

NALE, REPETTO y Cía.—
3 vaquillonas gordas y carne gorda de 25 de Mayo a pesos 34; 5 id carne gorda a pesos 30; 8 terneros regulares a pesos 21; 2 id id a pesos 16; 15 id id de Navarro a pesos 20.

OJAM y LABIANO—
53 novillos gordos y carne gorda de G. Catán a pesos 65; 33 id carne gorda a pesos 58; 23 id buena carne a pesos 45; 9 novillitos gordos a pesos 42; 20 novillos de Cañuelas a pesos 78; 9 vacas buena carne a pesos 27; 2 torunos m. gordos a pesos 56; 4 vacas a pesos 50.

PALACIOS Hnos.—
12 novillos gordos y carne gorda de Caseros a pesos 68; 18 novillitos m. gordos a pesos 43; 2 vacas carne gorda a pesos 40; 4 terneros regulares a pesos 15.

PRYOR e HIJO—
45 novillitos m. especiales de Azul a pesos 55; 9 id gordos y carne gorda a 33.

SALABERRY y BERCETCHE—
4 vaquillonas flacas de General Paz a pesos 14; 19 novillitos a pesos 14; 10 id id a pesos 11.50; 12 id id a pesos 11.50; 10 vaquillonas carne gorda a pesos 25.50; 12 id flacas a pesos 16; 12 id buena carne a pesos 18.50; 4 novillitos flacos a pesos 18.50; 12 id buena carne a pesos 15; 12 id especiales a pesos 40; 27 id carne gorda a pesos 27; 2 vacas gordas de Córdoba a pesos 50; 2 novillos carne gorda a pesos 63; 6 id gordos y carne gorda a pesos 67; 2 novillitos flacos de Cañuelas a pesos 13; 2 vacas gordas y carne gorda a pesos 11.50; 9 novillitos flacos a pesos 15; 8 id gordos y carne gorda a pesos 33; 9 id especiales a pesos 52; 5 vaquillonas carne gorda de Monte a pesos 26; 3 vacas gordas a pesos 45.50; 8 novillitos buena carne a pesos 20; 6 id flacos a pesos 16; 10 id especiales a pesos 46; 6 vacas carne gorda de Entre Ríos a pesos 37.50; 14 novillitos m. especiales a pesos 57; 5 novillitos gordos a pesos 77; 12 novillitos m. especiales a pesos 63; 2 vaquillonas flacas de Cañuelas a pesos 11.50; 12 id id a pesos 12; 18 novillitos a pesos 12.50; 11 id id a pesos 11; 24 terneros regulares a pesos 12; 16 vaquillonas flacas a pesos 16.50; 3 novillos gordos de Santa Fe a pesos 77.50; 7 id id a pesos 77; 4 vacas flacas de San Vicente a pesos 16; 4 terneros mamones a pesos 11.50; 12 novillitos flacos a pesos 12.50; 3 id id a pesos 13; 2 vaquillonas a pesos 14.50; 6 terneros flacos a pesos 6; 10 novillitos a pesos 13; 8 vaquillonas a 8.50; 4 id flacas a pesos 19; 9 terneros id id a pesos 7.50; 10 novillitos carne gorda a pesos 25.

SCHINDLER y GOWLAND—
34 novillitos especiales de Chascomús a pesos 48; 24 vacas gordas y carne gorda a pesos 45; 12 novillitos especiales a pesos 48; 13 vacas carne gorda a pesos 38; 30 mamones a pesos 22; 20 vaquillonas buena carne a pesos 24; 21 vacas m. especiales de Monte Grande a pesos 85.

SUC. BELTRAN SANSOT—
20 novillos especiales de Pampa Central a pesos 100; 16 id m. gordos a pesos 79; 25 id gordos y carne gorda a pesos 65; 2 vacas id id a pesos 49.

TURCO y RAFFO—
8 novillos carne gorda de Salto a pesos 60.

UNZUE, ALZAGA y Cía.—
120 vacas gordas y carne gorda de Navarro a pesos 43; 50 mamones a pesos 25; 99 novillos especiales de Bolívar a pesos 96; 11 id especiales de Monte a pesos 65; 9 id id m. gordos a pesos 60.

ANGEL VELAZ Y CIA.—
10 novillos flacos de E. Ríos, a 45; 2 id. id. de Lobos, a 42; 12 novillitos c. gorda de E. Ríos, a 25; 9 id. flacos de Lobos, a 12; 7 id. id. de id., a 12; 5 id. id. de id., a 12; 4 vacas b. carne de id., a 29; 4 id. id. de id., a 28; 4 id. id. de id., a 25; 3 id. c. gorda de Entre Ríos, a 40; 2 id. b. carne de id., a 26; 2 vaquillonas c. gorda de Lobos, a 29; 2 id. id. de id., a 26; 11 id. g. y c. gorda de E. Ríos, a 33; 8 id. b. carne de id., a 19; 3 id. flacas de Lobos, a 16; 19 id. id. de id., a 12; 2 terneros buenos de id., a 18; 2 id. regulares de id., a 16; 6 id. id. de Cañuelas, a 15; 13 id. id. de Lobos, a 10; 29 id. id. de Cañuelas, a 9; 29 id. mamones de id., a 4.

Vacuna "PAUL"
CONTRA EL
CARBUNCLO
INFALIBLE
Est. Veterinario Paul Hnos. Ltd.
25 Maipú 25 :: :: Buenos Aires

Carnet del Hacendado y del Agricultor

Entradas en los mercados distintos y cotizaciones del día

MERCADO DE HACIENDA VACUNA

Entrada total: 3.389 animales; novillos, 1.429; vacas, 742; terneros, 1.218.
Compra total de los frigoríficos: 1.721 cabezas.

COTIZACIONES DEL DIA

	La libra				Plaza
Novillos especiales (Baby-beef)	De $	—	a	—	Muy floja
" excepcionales (Chilled-beef)	"	—	"	—	
" " de frigorífico (Chilled-beef)	"	—	"	—	Floja
" gordos y especiales de frigorífico, para congelar	"	0.12	"	0.13	Muy floja
" cuarterones gordos de frigorífico	"	0.10	"	0.11	"
Novillos y vaquillonas mestizos, gordos y especiales hasta 400 libras	"	0.13	"	0.14	Animada
" " " " " más de 400 libras	"	0.11	"	0.12	Encalmada
Vacas mestizas nuevas y gordas	"	—	"	0.08	Muy floja
" generales gordas	"	0.06	"	0.07	"
" viejas	"	—	"	0.05	"
Terneros especiales	"	0.13	"	0.15	Animada
" mamones	"	0.15	"	0.17	"
Haciendas de conserva	"	0.05	"	0.08	Encalmada

MERCADO DE HACIENDA LANAR

Entrada total: 12.172 animales.
Compra total de los frigoríficos: 10.281. Consumo total: 3.335 cabezas.

COTIZACIONES DEL DIA

	La libra				La plaza
Capones pesados pelados	De $	0.16	a	0.18	Encalmada
" livianos buena gordura, pelados de frigorífico	"	0.23	"	0.25	Firme
" " buena gordura y clase con lana	"	0.25	"	0.27	"
" pesados con lana	"	0.20	"	0.22	Encalmada
Ovejas especiales, livianas, con lana	"	0.22	"	0.24	Firme
" pesadas y livianas peladas	"	0.21	"	0.23	"
Corderos especiales de frigorífico	"	0.32	"	0.34	Firme
" " consumo	"	0.27	"	0.29	"
Borregos " frigorífico	"	0.23	"	0.25	"
" gordos consumo	"	0.20	"	0.22	Flojo

MERCADO DE HACIENDA PORCINA

Entrada total: 691 animales.
Compra total de los frigoríficos: 365 cabezas.

COTIZACIONES DEL DIA

	La libra				La plaza
Cerdos mestizos excepcionales	De $	—	a	—	Animada
" " especiales de más de 140 kilos	"	"	"	"	"
" " " " 120 a 130 "	"	0.45	"	0.47	"
" " " " 100 " 110 "	"	0.41	"	0.44	"
Capones frigorífico " " 80 " 95 "	"	0.42	"	0.46	Sostenida
" de media gordura, según clase	"	0.35	"	0.39	Animada
" para invernada, según clase	"	0.27	"	0.33	Floja

BOLSA DE CEREALES

ENTRADAS TOTALES

		Mínimo	Máximo
Trigo	21.506 bolsas	9.50	11.50
Triguillo	65 "	6.50	8.50
Maíz	41.877 "	6.—	7.40
Lino	1.798 "	17.—	18.80
Nabo	201 "	16.50	17.30
Avena	1.411 "	10.—	11.25
Cebada	2.258 "	8.—	9.10
Cebadilla	561 "	—	—
Centeno	—		
Alpiste	442 "	12.50	14.20
Semilla de alfalfa	291 "	4.—	5.20
Harina	1.967 "	—	—
Afrecho	—	—	—
Afrechillo	—	—	—
Rebacillo			
Patatas	10.828 "	0.90	1.20
Porotos	46 "	1.60	2.10
Maní	—	—	—
Girasol			
Maíz de guinea	312 "	—	—
Paja de guinea	—	—	—
Pasto	940 f. grandes	26.—	30.—
"	6.363 f. chicos	21.—	28.—

MERCADO CENTRAL DE FRUTOS

MOVIMIENTO DE LANAS

	1922	1921
Entrada	673.829	607.128
Salida	365.708	463.116
Entrada desde el 1o. de julio	22.336.452	33.712.840
Existencia	7.686.837	15.620.806

COTIZACIONES DEL DIA

	Los 10 kilos				Plaza
Cruza gruesa, buena a superior (nueva)	De $	7.80	a	8.50	Floja
" " regular a inferior	"	5.50	"	7.50	"
" mediana, buena a superior	"	13.—	"	14.—	"
" " regular a inferior	"	10.—	"	12.—	"
" fina, buena a superior	"	15.—	"	16.50	"
" " regular a inferior	"	10.—	"	11.—	"
Mestiza fina (Rambouillet), buena a superior	"	—	"	—	"
" " regular a inferior					

BOLSA DE COMERCIO DE PRODUCTOS FORESTALES

ENTRADAS — Estación Colegiales: Carbón: 165 toneladas; Leña: 90 toneladas; Pasto: 580 fardos chicos.
" " Bs. Aires: " — " " — "

COTIZACIONES DEL DIA

Los mil kilos

	Colegiales			Buenos Aires		
Carbón quebracho blanco	54.—	a	64.—	—		—
" mezcla	46.—	"	56.—	—		—
" algarrobo Santiago	—		—	—		—
" " Córdoba mezcla	—					—
Carbonilla quebracho blanco						
Leña quebracho colorado, torta Campana	32.—	"	35.—	30.—	"	35.—
" " " " media Campana	29.—	"	30.50	31.—	"	33.—
" " " Campana	27.—	"	28.—	—		
" " " media Campana	28.—	"	29.—	29.—	"	30.—
Astillas sauce						
Atados sauce la carrada	8.—	"	9.—			
" " metro cúbico	5.50	"	6.—			
Leña algarrobo	6.50	"	7.—			
Alfalfa especial de Santiago	—		—			
" Córdoba	35.—	"	50.—			
" mezcla	25.—	"	35.—			
	25.—	"	30.—			

Las cotizaciones indicadas son por mercaderías sobre vagón y en condiciones de recibo.
El carbón húmedo del 5 al 10 por ciento de descuento.

MERCADO DE HACIENDA LANAR

(Estación Tablada)

La entrada del día fué de 12.172 animales, habiéndose vendido durante la mañana 12.182 cabezas, adquiridas en la siguiente forma:

Cía. Sansinena 879; La Blanca 411; Armour 916; Wilson 1.826; Las Palmas 1.826; Smithfield 450; The Anglo 3.442 y 1.901 para los abastecedores locales.

Los precios corrientes fueron los siguientes:

Capones especiales para matadero, a pesos 16; id. id. para frigorífico, de pesos 9.50 a 14.50; ovejas id. para matadero, de pesos 11 a 12.30; id. generales para id., de pesos 7 a 10.50; borregos generales para frigorífico, de pesos 9 a 10.60; corderos especiales para id., de pesos 11.80 a 14.50; id. generales para id., de pesos 7 a 10.50; id. id. para matadero, de pesos 4.60 a 6.50.

VENTAS DE HOY

DEVOTO Y CIA TOMAS. —
142 corderos pel. para frigorífico, de 3 Arroyos, a pesos 10.50; 46 ovejas id. para matadero, de T. Lauquén, a 11.40; 13 id. id. para id., de id., a 11.80; 15 id. id. para id., de id., a 11.80.

DE LOS SANTOS Y CIA. —
40 ovejas para matadero, de Uribelarrea, a pesos 10; 12 id. para id. de id., a 7; 17 corderos para frigorífico, de id., a 7; 25 id. para id., de Azul, a 7; 130 id. para id., de id., a 11.

DIEGO DARBUSHIRE. —
29 capones pel. para frigorífico, de I. Posse, a pesos 14; 26 id. id. para id., de id., a 13.50; 41 ovejas id. para idi., de id., a 10.80; 40 id. id., para id., de id., a 12.20.

DRYSDALE Y CIA. JUAN A. —
225 corderos para frigorífico, de Juárez, a pesos 8.80; 236 id. para id., de id., a 7; 110 id. para id., de id., a 8.50; 40 id. para id., de id. a 8.20; 140 id. para matadero, de id., a 6.20; 84 ovejas para id., de id., a 11.40.

ECHEVERRIA JUAN S. —
131 corderos para matadero, de Salto, a pesos 6.30.

ESTRUGAMOU FDO. —
265 ovejas pel. para matadero, de Ceballo, a pesos 11; 29 capones id. para frigorífico, de id., a 13; 188 corderos para id., de id., a 11.80; 15 id. para id., de id., a 7.50.

ETCHEVERRY Y CIA. JOSE. —
181 corderos para frigorífico, de Willans, a pesos 9.30; 78 id. para id., de id., a 9.30.

FIORITO HNOS. Y SAMBRIZZI. —
115 corderos para frigorífico, de Hortencia, a pesos 9.20.

GENTA Y CIA. PEDRO. —
199 ovejas para matadero, de Winfreda, a pesos 11.70.

LASCURAIN Y ETCHEGARAY. —
142 corderos para frigorífico, de Parich, a pesos 9.50; 70 id. para id., de Cacharí, a 8.50; 55 id. para id., de id., a 9; 16 id. para id., de id., a 7; 14 capones pel. para id., de id., a 12; 288 corderos para id., de Parich, a 9.

RODRIGUEZ GMO. —
240 corderos, para frigorífico, de Pehuelches, a pesos 12.30; 26 id. para matadero, de id., a 6.

RUBIN D. ZUBIAURRE. —
149 corderos para matadero, de Pardo, a pesos 5.30; 66 id. para frigorífico, de id., a 9.10; 100 id. para matadero, de id., a 6.30; 28 capones pel. para frigorífico, de Manuela, a 11; 155 ovejas id. para matadero, de id., a 10.50; 26 corderos para frigorífico, de id., a 9.70.

SALABERRY Y BERCETCHE. —
58 capones pel. para matadero, de Viamonte, a pesos 14; 34 ovejas id. para id., de id., a 11.50; 11 carneros id. para id., de id., a 11; 10 capones id para frigorífico, de Ranchos, a 13; 17 corderos id. para id., de id., a 12; 77 id. para id. de id., a 9.50; 22 ovejas para matadero, de El Triunfo, a 12.20; 38 corderos para frigorífico, de id., a 9; 10 id. para id., d eid., a 7; 35 capones para id., de Vidal, a 13; 10 id. pel. para id., de V. Rena, a 12; 19 corderos para matadero, de Suipacha, a 5.50; 59 id. para id., de Fernández, a 8; 20 id. para id., de id., a 6.50; 64 id. para frigorífico, de F. Olivarría, a 8.50; 20 id. para matadero, de id., a 6.50.

SUC. B. SANSOT. —
149 corderos para frigorífico, de Parich, a pesos 12.

SANTAMARINA E HIJOS. —
169 capones pel. para frigorífico, de La Colina, a pesos 14.50.

SUC. JUAN CURUTCHET. —
169 capones pel. para matadero, de Roberts, a pesos 15.70.

THOMPSON Y CIA. E. A. —
60 corderos para frigorífico, de Vergara, a pesos 11; 140 ovejas pel. para matadero, de id., a 11.70.

SERGIO TORRES. —
40 ovejas para matadero, de El Triunfo, a pesos 11.50; 15 corderos para id., de id., a 5.80; 26 ovejas pel. para id., de id., a 9.40; 12 capones id. para frigorífico, de id., a 11.40.

ALCHOURRON LDA. —
171 corderos para frigorífico, de Muñoz, a pesos 9.30; 70 id. para matadero, de id., a 6.80; 55 borregos para frigorífico, de Vilela, a 9; 243 corderos para matadero, de id., a 4.60; 155 id. para frigorífico, de Belgrano, a pesos 8.70.

ARANCET Y CIA. PEDRO. —
34 ovejas pel. para matadero, de Lonquimay, a pesos 11.70; 21 id. id. para id., de id., a 10.50; 114 id. id., para id., de Anguil, a 10.50.

ALONSO Y BLAQUIER. —
240 corderos para frigorífico, de Pasteur, a pesos 12.

ARZENO F. B. HNOS. —
50 capones pel. para matadero, de Rocha, a pesos 16; 104 corderos para id., de id., a 8.50; 40 id. para frigorífico, de Sierra Baja, a 11.50; 43 ovejas para matadero, de id., a 12.30.

BAYANA JUAN. —
188 ovejas pel. para matadero, de Rocha, a pesos 11.50.

BAYANA Y CIA. JOSE. —
21 ovejas pel. para matadero, de Olidén, a pesos 11; 20 carneros para id., de id., a 9.50; 40 corderos para frigorífico, de id., a 11.50.

PAZ ADOLFO F. —
130 corderos para frigorífico, de Naranja, a pesos 9.50.

MERCADO DE HACIENDA PORCINA

Liniers

Termina la semana para las ventas de cerdos con plaza en general sostenida.

La entrada del día fué de 691 cerdos.

Las compras efectuadas por los frigoríficos durante la mañana, fueron las siguientes:

La Blanca 180, el Swift 45 y el Armour 140 cerdos.

Para cerdos flacos y generales, los precios se cotizaron entre 0.27 a 0.32 el kilo; cerdos media gordura, entre 0.33 y 0.37; capones esp. de frigorífico, entre 0.38 a 0.43; id id consumo, entre 0.44 a 0.47 centavos el kilo.

Ventas de hoy

PALACIOS Hnos.—
2 cerdos, de Lincoln, a $ 20; 25 id esp., id, 0.43; 16 id id, 0.42.

IRIART ADOLFO—
29 cerdos esp., de Bragado, a pesos 0.45.

MURRI y Cía. RAUL—
14 cerdos especiales, de G. Paz, a $ 0.44; 4 id id, 0.39.

FIORITO Hnos. y SANEFREZZI—
11 cerdos esp., de Guaminí, a pesos 0.41.

COOP. DE HACENDADOS—
20 cerdos esp., de Azul, a $ 0.43.

SALABERRY Y BERCETCHE—
20 cerdos buenos, de Villegas, a $ 0.33; 45 id id, id, a 0.32.

ESTREME Hnos.—
148 cerdos m. esp., de Bolívar, a $ 0.47.

MAZZINO y Cía., ARNALDO—
3 lechones, de Pellegrini, a $ 3.50; 15 cachorros, id, a 12.50.

POLLEDO CASIMIRO F.—
14 cerdos esp., de Rivadavia, a $ 0.40; 14 cachorros, id, a 9; 5 cerdos esp., id, a 0.44; 7 id id, id, 0.40.

BUNGE Y BORN Ltda.—
55 cerdos gordos, de Entre Ríos, a $ 0.35.

DE LELLIS y PAGES Hnos.—
12 cerdos esp., de Rosario, a pesos 0.43; 30 id id, Olavarría, 0.42; 15 id id, 0.42; 42 id flacos, id, 0.27; 42 id flacos, id, 0.27; 8 id esp., de Navarro, 0.40; 48 id id, de Córdoba, a 0.46; 44 id id, de Colón, 0.47.

RIPALL JUAN S.—
10 cerdos esp., de Brandzen, a pesos 0.43; 50 id reg., de Trenque Lauquén, a 0.30; 15 id id, de Cadret, a $ 15 c|u.; 18 id de C. Sarmiento, a 15 c|u.; 16 id, de Delgado a 15 c|u.; 16 id, de Arrecifes, a 15 id; 23 id, id, a 15.

CRESPO Y RODRIGUEZ—
26 cerdos especiales, de Bolívar, a $ 0.44 1|2; 42 id id, id, 0.42; 24 id id, de Pergamino, 0.42; 36 id id, de Saladillo, a 0.44; 6 id buenos, de Viamonte, a 0.32; 6 id m. gordos, de Arenales, a 0.36; 43 id esp., de Saladillo, a 0.46; 4 id, de S. Fe, a $ 15 cada uno; 3 id. de Pergamino, a 14 id; 3 id. id, a 16 id; 4 id, de Santa Fe, a 8 id.

COLONIER LUIS M.—
20 cerdos especiales, de Sauze, a $ 0.45.

AMORETTI CAYETANO—
90 cerdos esp., de M. Paz, a $ 0.45.

SERANTES, CAMU y Cía.—
19 cerdos esp., de Belgrano, a pesos 0.42.

Banco Comercial del Azul

Institución Argentina de Crédito

FUNDADA EN 1889

Capital autorizado, 10.000.000.00 m|n
" suscripto . 5.000.000.00 m|n
" integrado . 2.474.600.00 m|n
Reservas . . . . 2.035.685.34 m|n

DIRECTORIO:

Presidente . . . . Dr. Juan Francisco Arechavala
Vicepresidente . . . . Sr. Roberto Lanusse
Secretario . . . . Sr. Pedro Antonio Bioy
Vocales . . . . Sr. Agustín Vidal, Sr. Juan Francisco Boubée, Sr. Alfredo Fortabat, Sr. Alejandro Leloir, Casto Sáenz Valiente y Gregorio Aráoz Alfaro.
Síndico Titular . . . . Sr. Pedro A. Pourtalé
" Suplente . . . . Sr. Antonio N. Cladera

Casa matriz: AZUL, F. C. S.

Sucursales: Buenos Aires, Bmé. Mitre 499; Coronel Pringles (F. C. S.); Chacarí (F. C. S. y Coronel Dorrego (F. C. S.)

Recibe depósitos en Cuenta Corriente, Caja de Ahorros, Alcancías, Plazo Fijo con Letra y Libreta. Descuentos, Letras y Pagarés Comerciales.
Emite giros y cartas de Crédito sobre todas las plazas de la República y del Exterior.

Efectúa todo género de operaciones bancarias

Eduardo C. Gowland
Gerente

MARITIMAS

MAREA Y VIENTO

Horas	Pies	Pulgadas	Viento
6	21	4	S. E.
7	21	4	"
8	21	—	"
9	20	8	"

ENTRADAS Y SALIDAS DE BUQUES DE ULTRAMAR HABIDAS EN EL PUERTO DE LA CAPITAL DESDE LAS 8 DE AYER HASTA LAS 8 DE HOY

Entradas—

Vapor nacional Astra, de Campana, en la dársena Sud, con carga.
Vapor nacional Bélgica, de Bahía Blanca, en la Boca, con carga.
Vapor navional Australia, de Porto Alegre, en el Riachuelo, con carga.
Vapor inglés Hesperides, de Sidney, en el dique 1, con carga.

Salidas—

Vapor alemán Therese Harn, del dique3, para Avonmouth, con frutos.
Vapor británico Arlanza, para Southampton, con pasajeros y carga.
Vapor italiano ETAOIN TAOIN IN
Vapor británico Hesperia, aara Nueva York, con carga.
Vaor británico Clan Colquhaun", para Liverpool, con frutos.
Transporte argentino Santa Cruz, para Comodoro Rivadavia, a cargar.
Vapor norteamericano Cleawater, para Nueva York, con carga.
Vapor griego Evangelos, para Rosario, a cargar.
Vapor británico Burdale, para San

VAPORES ESPERADOS

Hoy:

Vicente, órdenes, con productos.
Británico Joseric, de Calcuta, en el Dock Sur, a descargar.
Nacional Curithyba, de Patagones, en el Riachuelo, a descargar.
Británico Porloe, de la rada, en el dique 2, a descargar.

Mañana:

Norteamericano Southern Cross, de Nueva York, en la Dársena Norte, con pasajeros y carga general.

VAPORES A SALIR

Hoy:

Español Reina Victoria Eugenia, de la Dársena Norte para Barcelona y escalas, con pasajeros y carga general.
Británico Vandyck, de la Dársena Norte (a las 15) para Nueva York y escalas, con pasajeros y carga general.
Italiano Regina d'Italiá, de la Dársena Norte (a las 16), pàra Génova y escalas, con pasajeros y carga general.
Nacional Americano, de la Dársena Sur para San Antonio Oeste, con cargeneral.
Francés Kersaint, de la Dársena Norte para Burdeos, con pasajeros.
Británico Clarissa Radcliffe, de la Dársena Norte para Hull, con productos.
Británico Crossway, del Riachuelo para Rosario, a cargar.
Nacional Zelandia, del dique 2 para Porto Alegre, con productos.
Británico Newquay, de la Dársena Norte para Hull, con productos.
Nacional Atlántico, del Riachuelo para South Georgia, con carga general.
Británico Hilarius, de la Dársena Norte para Liverpool, con productos.

VAPORES DE LOS RIOS

Llegaron hoy:

Helios, del Real de San Carlos.
Cabo Corrientes, de Montevideo.

Salen hoy:

Barón de Río Branco, para el Carmelo y escalas, a las 13.
Formosa, a las 15, y Helios, a las 21, para el Real de San Carlos.
Ciudad de Montevideo, para el puerto de su nombre, a las 22.

Mañana:

Ciudad de Buenos Aires, de Montevideo.
Helios, del Real de San Carlos.

Saldrán mañana:

Berna, para Asunción y escalas, a las 10.
Wáshington, para el Salto y escalas, a las 11.
Helios, para el Real de San Carlos, a las 21.
Ciudad de Buenos Aires, para Montevideo, a las 22 horas.

PUERTO DE LA PLATA

Entradas:

Vapor británico Cordillera, de Buenos Aires, a completar su cargamento.

Salida:

Vapor británico Marquesa, para Liverpool, con carga.

LINEA DE LA COSTA SUR

En viaje de ésta para los puertos del Sud, salió hoy de Puerto Madryn el vapor Presidente Quintana, con carga.

—Esta tarde saldrán de la dársena Sud, con carga, los vapores Americano, para San Antonio, y Atlántico, para South Giorgia.

—El transporte argentino Santa Cruz, salió ayer para Comodoro Rivadavia, a cargar.

CORRESPONDENCIA DEL Y PARA EL EXTERIOR

Se distribuirá:

Mañana, de Norte América y Brasil en el Southern Cross, con fechas hasta el 15 de noviembre.
El 4, de Gran Bretaña, en el Corrientes, con fechas hasta el 11 de noviembre.
El 4, de Europa, en el Villagarcía, con fechas hasta el 11 de noviembre.
El 5, de Europa y Brasil, en el Indiana, co nfechas hasta el 12 de noviembre.
El 6, de Europa y Brasil, en el Formosa, con fechas hasta el 17 de noviembre.
El 8, de Gran Bretaña, en el Baronesa, con fechas hasta el 17 de noviembre.
El 8, de Europa y Brasil, en el Duca d'Aosta, con fechas hasta el 17 de noviembre.
El 8, de Europa y Brasil, en el Zeelandia, con fechas hasta el 20 de noviembre.
El 8, de Europa y Brasil, en el Francesca, con fechas hasta el 11 de noviembre.
El 9, de Eurpa y Brasil, en el Avon, con fechas hasta el 21 de noviembre.
El 9, de Europa y Brasil, en el Crefeld, con fechas hasta el 17 de noviembre.
El 9, de Norte América y Brasil, en el Vestris, confechas hasta el 18 de noviembre.
El 10, de Europa y Brasil, en el Césare Battisti, con fechas hasta el 18 de noviembre.
El 10, de Europa y Brasil, en el [illegible]
El 10, de Europa y Brasil, en el Mendoza, con fechas hasta el 20 de noviembre.
El 10 de Europa, en el Bilbao, con fechas hasta el 16 de noviembre.
El 10, de Europa y Brasil, en el Highland Piper, con fechas hasta el 21 de noviembre.
El 12, de Norte América y Brasil, en el American Legión, con fechas hasta el 25 de noviembre.
El 10, de Europa, en el España, con fechas hasta el 24 de noviembre.
El 16, de Europa y Brasil, en el Córdoba, con fechas hasta el 27 de noviembre.
El 18, de Europa y Brasil, en el Balmes, con fechas, hasta el 21 de noviembre.
El 18, de Europa y Brasil, en el Formosa, con fechas hasta el 27 de noviembre.
El 18, de Europa y Brasil, en el Principessa Mafalda, con fechas hasta el 30 de noviembre.
El 19, de Europa y Brasil, en el Palermo, con fechas hasta el 25 de noviembre.
El 21 de Europa y Brasil, en el Plata, con fechas hasta el 2 de diciembre.
El 22, de Europa y Canarias, en el Infanta Isabel de Borbón, con fechas hasta el 7 de diciembre.
El 22, de Europa y Brasil, en el Orania, con fechas hasta el 4 de diciembre.

Se despachará:

El 4, a las 19, en el Lipari, para Brasil y Europa, con alcance hasta las 19.
El 5, a las 19, en el Cordillera, para Gran Bretaña. Sin alcance.
El 5, a las 13, en el Holm, para Brasil y Europa, con alcance hasta las 19.
El 5, a las 8, en el Dante Alighieri, para Brasil y Europa, sin alcance.
El 6, a las 13, en el Southern Cross, para Brasil, Japón, Centro y Norte América, con alcance hasta las 19.
El 7, a las 13, en el Principe di Udine, para Brasil y Europa, con alcance hasta las 19.
El 7, a las 8, en el Antonio Delfino, para Brasil y Europa, con alcance en el puerto hasta las 9.45.
El 7, a las 13, en el Tirpitz, para Brasil y Europa, con alcance hasta las 19.
El 8, a las 13, en el Samara, para Brasil y Europa, con alcance hasta las 19.
El 8, a las 7, en el Demerara, para Brasil y Europa, con alcance hasta las 19.
El 9, a las 11, en el Higland Laddie, para Gran Bretaña, con alcance, hasta las 19.
El 10, a las 13, en el Pincio, para Brasil y Europa, con alcance hasta las 19.
El 13, a las 8, en el Duca D'Aosta, para Brasil y Europa, sin alcance.
El 14, a las 18, en el Galicia, para Brasil y Europa, sin alcance.
El 14, a las 13, en el Francesca, para Brasil y Europa, sin alcance.
El 15, a las 13, en el "Avon", para Brasil, Madeira, Australia, Nueva Zelandia, Sud Africa y Europa, con alcance, hasta las 19.
El 15, a las 13 en el Zeelandia, para Brasil, Canarias y Europa, con alcance hasta las 19.
El 18, a las 13, en el Vestris, para Brasil, Japón, Centro y Norte América, sin alcance.
El 18, a las 13, en el Césare Battisti, para Brasil y Europa, sin alcance.
El 20, a las 13, en el Formosa, para Brasil, Senegal, Canarias y Europa, sin alcance.
El 21, a las 13, en el Indiana, para Brasil y Europa. Con alcance hasta las 19.
El 21, a las 13, en el American Legión, para Brasil, Japón, Centro y Norte América, con alcance hasta hasta las 19.
El 23, a las 13, en el Crefeld, para Brasil y Europa, con alcance hasta las 19.

TALLER DE GRABADOS — SELLOS DE GOMA — DE — ALEJ. N. BARÉS — U.T.3726 AV. — BUENOS AIRES — 686-BMÉ. MITRE-686

LA INMOBILIARIA
PRIMERA COMPAÑIA ARGENTINA DE SEGUROS GENERALES
FUNDADA EN 1893
Capital Reservas y Rentas $ 15.644.120.05
Local Provisorio: SARMIENTO 632

Rapidez y Precisión
son imprescindibles en la industria.
Ambos factores le ofrece la corriente eléctrica como productor de
"Calor"
Utilice Vd. los servicios gratuitos de nuestra oficina Exposición (Balcarce 184), para resolver los problemas [illegible] aplicación.
Compañía Hispano-Americana de Electricidad

CASA D'HUICQUE
948 ESMERALDA 250
CAFES Y TES
Exijan los cupones obsequio al efectuar compras
U. T. 3255 (Rivadavia)

PROFESIONALES

ABOGADOS

Dr. Andrés Ferreyra (hijo)
ABOGADO
Atiende personalmente asuntos profesionales en la Capital Federal y Provincia de Buenos Aires
Estudio: LAVALLE 1312
U. Telefónica 3039 y 4240 (Libertad)

Dr. Hipólito Leys
Estudio Tucumán 1381. U. T. 3602 L

Dr. Luis C. GARCIA
ABOGADO
Avenida de Mayo 769
U. Telef. 7870. Avenida

Dr. Manuel F. Escobar
Ex juez de la Suprema Corte de Buenos Aires y
ALBERTO ESCOBAR, abogados — En Buenos Aires: Florida 171 (Pasaje Guemes, tercer piso, escritorios 323 y 324). Unión Telefónica 6290 (Avenida); interno 138. En La Plata calle 5 Núm. 936. U. Telefónica 2324.

Dr. Fernando Saguier
Estudio: Florida 440
U. Telefónica 6087 (Avenida)

Sixto E. Trucco — Juan A. Cameirone — Emilio G. Trucco
Ingenieros civiles, Arquitectos.
Estudio: LAVALLE 560

Estudio jurídico
Dr. Amancio González Zimmermann
Dr. José Dulce
Av. de MAYO 580 Casi esq. Florida
U. T. 6083 (Avenida)

MEDICOS

ANALISIS LABORATORIO Y FARMACIA Abierto día y noche
Suipacha 477
Doctores NELSON

VIAS URINARIAS, PIEL Y AVARIOSIS
CONSULTAS DE 14 a 16
Dres. Dorrucci y Artola
Suipacha 588

Dr. Enrique T. Susini
Especialista de la A. N. Ex asistente de las clínicas Jajany Wemman de Viena. De regreso de Europa ha abierto su consultorio. Nariz, garganta y oídos. Enfermedades de la voz y la palabra, cáncer. Cerrito número 1848.

SECRETAS - URINARIAS - PIEL
Dr. Saraceni Especialista
Cura rápida de Uretritis—Gota Militar —Estrecheces — Ulceras— Debilidad— Cura de la AVARIOSIS con aplicación sin dolor del
606 - 914 CORRIENTES 1777 9 a 11 y de 14 a 20

N. PERCICH
CIRUJANO DENTISTA
(del Círculo de la Prensa)
362 Bdo. DE IRIGOYEN 362

Dr. Marto Alberto Carcagno
MEDICO
Enfermedades internas — Avariosis
Consultas: lunes, miércoles y viernes, de 14 a 17 horas. Corrientes 2156. U. T. 33 Lib. 5747

Dr. Enrique FEINMANN
Electricidad médica: Enfermedades internas, reumáticas, nerviosas y venéreas; de 8 a 18 horas. Rivadavia 1425. U. T. 202 (Riv.)

REMATES

Serodino y Cía.

JUDICIAL.—CASA BIEN SITUADA, Guatemala 5033 entre Darragueira y Oro. Consta de tres habitaciones de material, dos piezas de madera, cocina y w. c.; galería, cielorrasos de yeso, patio de mosaico e instalación eléctrica. Mide 8m78 (10v13) de frente por 23m25 (27v06 de fondo. Base, 2|3 partes de la tasación, pesos 7.200.

El domingo 10 de diciembre, a las 15, en la misma. Orden del señor juez de 1a. instancia de lo civil doctor J. Isaac Arriola, en los autos sucesorios de don Carlos Campanela, que tramitan en la secretaría del doctor Saguier. Seña 8 o|o, comisión 2 o|o. Más datos, Avenida de Mayo núm. 686.—Serodino y Cía.

17|925 v. dic. 9

Francisco Jaureguy

Cangallo 499

JUDICIAL — EL DOMINGO 17 DE DICIEMbre, a las 15 (3 p. m.), sobre los mismos terrenos. Seña, 8 o|o. Comisión 2 o|o y de acuerdo con el siguiente edicto judicial: Por disposición del señor juez en lo civil doctor Isaac Arriola y secretaría del que subscribe, se hace saber por el término de 15 días que, en el juicio Manufactura de Tabacos Piccardo y Cía. Ltda. contra Dominga Darregoyty de Comolli ha sido designado el martillero Francisco Jaureguy para vender en pública subasta el terreno situado en esta capital, en la calle Añasco entre Médanos y Trelles, de las siguientes dimensiones: 8 metros 66 centímetros de frente al Norte, 11 metros 52 centímetros en el contrafrente al Sud, 24 metros 68 centímetros en el costado este y 24 metros 85 centímetros en el lado oeste. Superficie, 249 metros 87 centímetros. Base, $ 1.775.55. Autorízase al martillero a exigir del comprador el 8 o|o de seña y el 2 o|o de comisión. — Dámaso E. Palacio, secretario. — Buenos Aires, noviembre 21 de 1922.

17|728 v. 13 dic.

RICARDO FERNANDEZ

JUDICIAL. — ORDEN DEL SEÑOR JUEZ doctor Lagos, secretaría del doctor Beretervide, en el juicio seguido por **Emilio Campo contra Antonio Jordá Pastor**, cobro de pesos, venderá en pública subasta, el inmueble ubicado en la calle Río de Janeiro números 302 al 10, formando esquina a Bogotá del 1 al 7. Edificada en terreno compuesto de 12m90 frente calle Río Janeiro, 19m90 en su otro frente sobre Bogotá, 23 metros costado Oeste y 27m50 al Norte. Base: $ 20.000 m|n.

El **domingo 10 de diciembre** a las 15, sobre la misma. Seña: 8 o|o. Comisión: 2 o|o en dinero efectivo. Rivadavia 961. — Buenos Aires, noviembre 22 de 1922. — M. Beretervide.

17|712 v. 9 dic.

V. P. Cacuri

JUDICIAL: Excepcional. remate de 39 ideales lotes entre Palermo y Belgrano frente al Hipódromo. El domingo 3 de diciembre a las 16 horas en los mismos. En caso de lluvia efectuaré el remate el mismo día y hora en mi hall, Rivadavia 827.

Conforme al siguiente edicto:

Judicial: Por disposición del Sr. juez Dr. J. Isaac Arriola, Secretaría del Dr. Enrique A. Saguier, se hace saber que en el juicio de división de condominio sucesión García Fernández ha sido designado el martillero Sr. Vicente P. Cacuri para que, previa publicación de edictos por 15 días en "Boletín Oficial" y "La Epoca" proceda a vender en pública subasta 39 lotes de terrenos situados con frente a las calles Gorostiaga, Migueletes, Blandengues, Arce y Maure, con superficies de 150.34 metros (200 varas) a 450.32 metros (600.43 varas) y con bases de $ 7 a $ 12 cada 75 decímetros cuadrados, o sea la vara. Tercera parte al contado y el saldo a un año sin interés con garantía hipotecaria, pudiendo pagarse en tres cuotas de 4, 8 y 12 meses. Las escrituras serán otorgadas por el Escribano don Raimundo Roldán. Seña y a cuenta de precio, 8 o|o. Comisión 2 o|o. Informes, Secretaría Actuaria. Planos y detalles a mis oficinas, Rivadavia 827. — V. P. Cacuri.

17|685 v. dic. 2.

Furst Zapiola y Cía.

JUDICIAL. — En Flores, Casa San Pedrito 622. Consta de 2 dormitorios grandes, 1 chico y water-closet, galería, pisos de pino-tea, aguas corrientes, adoquinado pago, etc. El terreno mide 10.39 metros de frente por 34.15 metros de fondo y 8.66 en el contrafrente. Ad corpus. Orden del señor Juez doctor Adolfo Casabal, Secretaría doctor Laspiur, en el juicio "Coscia Scarpiello don Pablo contra D'Ortoni don Federico", escrituración contrato-compra-venta. Base $ 5.133.33 m|n. El domingo 10 de diciembre a las 15, sobre la misma. 8 o|o a cuenta de precio. Prospectos y datos en Reconquista 434. — Furst Zapiola y Cía.

17|724 - v. Dbre. 10

Aureliano C. Avila

JUDICIAL—Por orden del señor Juez de Comercio, doctor Alfredo M. Labougle, Secretaría del doctor A. García Calvo, en la quiebra de Tomé, Rodríguez y Orentani.

El sábado 2 de diciembre de 1922, a las 16, remataré al contado, en la casa General Urquiza 638, cuatro caballos de propiedad de dicho concurso. Comisión 6 o|o a cargo del comprador. —Buenos Aires, noviembre 30 de 1922. —A. García Calvo, secretario.

17|735 v. dic. 2

Nazar & Hernández

JUDICIAL. —EN CAÑUELAS, F. C. S., 200 vacunos tamberos al corte, incluso vacas con y sin cría, vaquillonas y terneros.

El domingo 10 de diciembre a las 13 horas en el local de feria de los señores Iribarne Hnos.

Venta por orden del Sr. Juez Dr. Alfredo Labougle, en los autos "Banco de la Nación Argentina contra Dn. Juan Ibarrola" que tramitan por secretaría del doctor Aureliano García Calvo.

Venta al contado, Comisión 4 o|o a c|del comprador.

Mayores informes a nuestro escritorio Cangallo 666. — Nazar y Hernández.

17,741.—v. Dicbre. 9.

Bartolomé Delucchi

JUDICIAL.— Terreno calle Pola entre Cossio y Caaguazú. Orden del señor juez en lo civil doctor J. Isaac Arriola, secretaría del señor Saguier, juicio "Carmen Briozzo de Broggi con Guillermo Ruffo, "cobro hipotecario". Dicho terreno según título es el lote 33 de la manzana J y mide 8 m. 66 de frente por 60 m. de fondo. Se halla a 2 cuadras y 1|2 de la calle Rivadavia. Tasación $ 3.637,20. Base 2|3 $ 2.424.80. 8 o|o a cuenta de precio y 2 o|o de comisión. Más datos en los tribunales, 6o. piso.

El domingo 3 de diciembre a las 15 (3 p. m.), en el mismo.

Enrique A. Saguier, secretario.

11|705 v. Dic 2.

EDICTOS JUDICIALES

Por disposición del señor juez de primera instancia en lo civil doctor Marcos A. Figueroa, se llaman y emplazan a todos los que se consideren con derecho a los bienes quedados por fallecimiento de don JOSE MARIA CLUCELLAS, ya sean como herederos o acreedores, para que en el término de treinta días, deduzcan su acción en forma por ante S. S. y secretaría a cargo del que subscribe; bajo apercibimiento de lo que hubiere lugar. — Buenos Aires, noviembre 9 de 1922. — José Cúneo, secretario. 17|630 v. 12 dic.

Por disposición del señor juez de 1a. instancia en lo Civil de la Capital de la República, doctor don J. Isaac Arriola, se cita y emplaza por el término de treinta días, a contar desde la primera publicación del presente, a todos los que se consideren con derecho a los bienes dejados por fallecimiento de don ADRIAN o ADRIANO ALFONSO BRUNO y FRANCISCA GRIECO, GRIEGO o GRECCO de BRUNO, ya sean como herederos o acreedores, para que dentro de dicho término, comparezcan por ante su juzgado y secretaría del que suscribe, a deducir sus acciones en forma, bajo apercibimiento de lo que hubiere lugar por derecho. Entre líneas: Grieco. Griego o Grecco de Bruno. Vale. — Buenos Aires, octubre 31 de 1922. — Enrique A. Saguier, secretario. 17|620 v. dic. 3

Por disposición del señor juez de 1a. instancia en lo civil de la Capital de la República, doctor don J. Isaac Arriola, se cita y emplaza por el término de 30 días, a contar desde la primera publicación del presente, a todos los que se consideren con derecho a los bienes dejados por fallecimiento de don ROBERTO HOWARD MARRS, ya sean como herederos o acreedores, para que dentro de dicho término, comparezcan por ante su juzgado y secretaría del que suscribe, a deducir sus acciones en forma, bajo apercibimiento de lo que hubiere lugar por derecho. Buenos Aires, octubre 24 de 1922.— Dr. Dámaso E. Palacio, secretario. 17|614 v. Dic. 2.

Por disposición del señor juez de primera instancia en lo civil doctor Marcos A. Figueroa, se llaman y emplazan a todos los que se consideren con derecho a los bienes quedados por fallecimiento de don JOSE GILARDI, ya sean como herederos o acreedores, para que en el término de treinta días, deduzcan su acción en forma por ante S. S. y secretaría a cargo del que subscribe, bajo apercibimiento de lo que hubiere lugar. — Buenos Aires, noviembre seis de 1922.—Luis Quirno Costa, secretario. 17|663 v. 13 dic.

El señor juez de primera instancia en lo civil de la capital de la República, doctor don Juan Carlos Lagos, ha dispuesto se cite, llame y emplace por término de treinta días, contados desde la primera publicación del presente a todos los que se consideren con derecho a los bienes dejados por doña CARMEN LUISA o CARMEN CAMPOS DE CAJARES ya sean como herederos o acreedores, para que dentro de dicho término comparezcan a deducir sus acciones en forma, por ante su juzgado y secretaría del que suscribe, bajo apercibimiento de lo que hubiere lugar por derecho. — Buenos Aires, noviembre 6 de 1922. —Dr. Pedro F. Funes, secretario. 17|670 v. diciembre 14.

Por disposición del señor juez de primera instancia en lo civil doctor Marcos A. Figueroa, se llaman y emplazan a todos los que se consideren con derecho a los bienes quedados por fallecimiento de don BENJAMIN PABLO AQUILIO ya sean como herederos o acreedores, para que en el término de treinta días deduzcan su acción en forma por ante S. S. y secretaría a cargo del que subscribe, bajo apercibimiento de lo que hubiere lugar. — Buenos Aires, noviembre catorce de 1922. — Juan Carlos Delheye, secretario. 17|689 v. 17 dic.

Por disposición del señor juez de 1a. instancia en lo civil de la capital de la República, doctor don J. Isaac Arriola, se cita y emplaza por el término de treinta días a contar desde la primera publicación del presente, a todos los que se consideren con derecho a los bienes dejados por fallecimiento de don ANTONIO DONATO ya sean como herederos o acreedores, para que dentro de dicho término, comparezcan por ante su juzgado y secretaría del que suscribe, a deducir sus acciones en forma, bajo apercibimiento de lo que hubiere lugar por derecho.— Buenos Aires, octubre 30 de 1922.— Floro Conde, secretario. 17|613 v. Dic. 2.

El señor juez de 1a. instancia en lo civil de la Capital de la República doctor don Adolfo Casabal, ha dispuesto se cite, llame y emplace por el término de treinta días, contados desde la primera publicación del presente a todos los que se consideren con derecho a los bienes dejados por don ARISTIDES PABLO ROCCA, ya sean como herederos o acreedores para que dentro de dicho término comparezcan a deducir sus acciones en forma, por ante su juzgado y secretaría del que suscribe, bajo apercibimiento de lo que hubiere lugar por derecho. — Buenos Aires, octubre 17 de 1922. — Dr. Enrique A. Peña, secretario. 17|611 v. Dic. 2.

Por disposición del señor juez de 1a. instancia en lo civil de la Capital de la República, doctor don J. Isaac Arriola, se cita y emplaza por el término de treinta días a contar desde la primera publicación del presente, a todos los que se consideren con derecho a los bienes dejados por fallecimiento de don MANUEL FERRETTO, ya sean como herederos o acreedores, para que dentro de dicho término, comparezcan por ante su juzgado y secretaría del que suscribe, a deducir sus acciones en forma, bajo apercibimiento de lo que hubiere lugar por derecho.— Buenos Aires, Noviembre 2 de 1922.— Dr. Juan Carlos Fox, secretario. 17|612 v. Dic. 2.

Por disposición del señor juez de primera instancia en lo civil de la capital de la República, doctor don J. Isaac Arriola, se cita y emplaza por el término de treinta días, a contar desde la primera publicación del presente, a todos los que se consideren con derecho a los bienes dejados por fallecimiento de don LUIS OCAMPO, ya sean como herederos o acreedores, para que dentro de dicho término, comparezcan por ante su juzgado y secretaría del que subscribe, a deducir sus acciones en forma, bajo apercibimiento de lo que hubiere lugar por derecho. — Buenos Aires, octubre 30 de 1922.—Enrique A. Saguier, secretario. 17|633 v. 7 dic.

Por disposición del señor juez de primera instancia en lo civil de la Capital de la República, doctor don J. Isaac Arriola, se cita y emplaza por el término de treinta días, a contar desde la primera publicación del presente, a todos los que se consideren con derecho a los bienes dejados por fallecimiento de don JOSE CECCHINI, ya sean como herederos o acreedores, para que dentro de dicho término, comparezcan por ante su juzgado y secretaría del que subscribe, a deducir sus acciones en forma, bajo apercibimiento de lo que hubiere lugar por derecho. — Buenos Aires, noviembre 7 de 1922.—Dr. Juan Carlos Fox, secretario. 17|631 v. 7 dic.

El señor Juez de 1a. instancia en lo Civil de la Capital de la República, doctor Don Marcos A. Figueroa ha dispuesto se cite, llame y emplace por el término de treinta días contados desde la primera publicación del presente, a todos los que se consideren con derecho a los bienes dejados por BLAS BIONDI, ya sean como herederos o acreedores, para que dentro de dicho término comparezcan a deducir sus acciones en forma por ante su juzgado y secretaría del que suscribe, bajo apercibimiento de lo que hubiera lugar por derecho. — Buenos Aires, noviembre 13 de 1922.—Alberto D. Oderigo, secretario. 17|675 v. dic. 15

El señor juez de 1.a instancia en lo Civil de la Capital de la República doctor don Marcos A. Figueroa ha dispuesto se cite, llame y emplace por el término de treinta días contados desde la primera publicación del presente, a todos los que se consideren con derecho a los bienes dejados por ABRAHAM RAINES, ya sean como herederos o acreedores, para que dentro de dicho término comparezcan a deducir sus acciones en forma por ante su juzgado y secretaría del que suscribe, bajo apercibimiento de lo que hubiere lugar por derecho. — Buenos Aires, noviembre 18 de 1922. — Alberto D. Oderigo, secretario. 17|693 v. 18 dic.

Por disposición del señor juez de primera instancia en lo civil doctor Marcos A. Figueroa, se llaman y emplazan a todos los que se consideren con derecho a los bienes quedados por fallecimiento de don FRANCISCO VENANCIO FERNANDEZ o FRANCISCO FERNANDEZ, ya sean como herederos o acreedores, para que en el término de treinta días, deduzcan su acción en forma por ante S. S. y secretaría a cargo del que subscribe, bajo apercibimiento de lo que hubiere lugar. — Buenos Aires, noviembre 13 de 1922. — Juan Carlos Delheye, secretario. 17|689 v. 18 dic.

Por disposición del señor juez de primera instancia en lo civil de la Capital de la República, doctor don J. Isaac Arriola, se cita y emplaza por el término de treinta días, a contar desde la primera publicación del presente, a todos los que se consideren con derecho a los bienes dejados por fallecimiento de don RAMON CAO y doña MANUELA SUAREZ de CAO, ya sean como herederos o acreedores, para que dentro de dicho término, comparezcan por ante su juzgado y secretaría del que subscribe, a deducir sus acciones en forma, bajo apercibimiento de lo que hubiera lugar por derecho. — Buenos Aires, octubre 24 de 1922. — Enrique A. Saguier, secretario. 17|676 v. 16 dic.

El señor juez de primera instancia en lo civil de la capital de la República, doctor don Juan Carlos Lagos, ha dispuesto se cite, llame y emplace por el término de treinta días, contados desde la primera publicación del presente, a todos los que se consideren con derecho a los bienes dejados por doña ANGELA ROSA o ROSA CERASO de LAMMARDO, ya sean como herederos o acreedores, para que dentro de dicho término comparezcan a deducir sus acciones en forma, por ante su juzgado y secretaría del que subscribe, bajo apercibimiento de lo que hubiere lugar por derecho. — Buenos Aires, octubre 24 de 1922. — José E. Cirio, secretario. 17.702 v. 22 dic.

Por disposición del señor juez de primera instancia en lo civil doctor Marcos A. Figueroa, se llaman y emplazan a todos los que se consideren con derecho a los bienes quedados por fallecimiento de don LUIS CERRUTI ya sean como herederos o acreedores, para que en el término de treinta días, deduzcan su acción en forma por ante S. S. y secretaría a cargo del que subscribe, bajo apercibimiento de lo que hubiere lugar. — Buenos Aires, noviembre 22 de 1922. — Augusto Rodríguez Larreta, secretario. 17.703 v. 22 dic.

Por disposición del señor juez de primera instancia en lo civil doctor Marcos A. Figueroa, se llaman y emplazan a todos los que se consideren con derecho a los bienes quedados por fallecimiento de doña ANGELA MARIA BORSA de CABALLERO, ya sean como herederos o acreedores, para que en el término de treinta días, deduzcan su acción en forma por ante S. S. y secretaría a cargo del que subscribe, bajo apercibimiento de lo que hubiere lugar. — Buenos Aires, noviembre 21 de 1922. — José Cúneo, secretario. 17.700 v. 21 dic.

El señor juez de primera instancia en lo civil de la Capital de la República doctor don Martín Abeleida ha dispuesto se cite, llame y emplace por el término de treinta días, contados desde la primera publicación del presente, a todos los que se consideren con derecho a los bienes dejados por don JUAN MAGUIRRE o MAGUIRE, ya sean como herederos o acreedores, para que dentro de dicho término comparezcan a deducir sus acciones en forma, por ante su juzgado y secretaría del que suscribe, bajo apercibimiento de lo que hubiere lugar por derecho. — Buenos Aires, septiembre 27 de 1922. — José C. Migdena, secretario. 17.699 v. [illegible] 21

El señor juez de primera instancia en lo civil de la Capital de la República, doctor don Martín Abeleida, ha dispuesto se cite, llame y emplace por el término de treinta días, contados desde la primera publicación del presente, a todos los que se consideren con derecho a los bienes dejados por don FEDERICO TREVISAN o FREVISAN, TERESA AMALIA MARIA [illegible] TREVISAN o AMALIA [illegible] TREVISAN y ALEJANDRINA ARGENTINA TREVISAN DE NEME o ALEJANDRINA TREVISAN DE NEME o ALEJANDRINA [illegible] TINA TREVISAN de NEME, ya sean como herederos o acreedores, para que dentro de dicho término comparezcan a deducir sus acciones en forma por ante su juzgado y secretaría del que subscribe, bajo apercibimiento de lo que hubiere lugar por derecho. — Buenos Aires, septiembre 5 de 1922. — Eduardo Rojas, secretario. 17.677 v. 15 dic.

Por disposición del señor juez de comercio de esta Capital [illegible] Isaac Arriola, interinamente a cargo del juzgado que fue del Dr. [illegible] M. Avellaneda, se cita y emplaza a los Sres. SANTANA Y COMPAÑIA a fin de que comparezcan a [illegible] a derecho dentro del término de quince días, en el juicio que [illegible] de los Ferrocarriles del Estado, sobre cobro de pesos y tomar la intervención que les corresponda, bajo apercibimiento de nombrar al Defensor de Ausentes [illegible] los represente. — Buenos Aires, [illegible] de 1922.—Dr. [illegible], secretario. 17.707 v. [illegible]

Por disposición del señor juez de primera instancia en lo civil de la Capital de la República, doctor don J. Isaac Arriola, se cita y emplaza por el término de treinta días, a contar desde la primera publicación del presente, a todos los que se consideren con derecho a los bienes dejados por fallecimiento de don OTTO FREY, ya sean como herederos o acreedores, para que dentro de dicho término, comparezcan por ante su juzgado y secretaría del que subscribe, a deducir sus acciones en forma, bajo apercibimiento de lo que hubiere lugar por derecho. — Buenos Aires, noviembre 22 de 1922. — Dámaso E. Palacio, secretario. 17.710 v. 21 dic.

El señor juez de primera instancia en lo civil de la Capital de la República, doctor Adolfo Casabal ha dispuesto se cite, llame y emplace por el término de treinta días, contados desde la primera publicación del presente a todos los que se consideren con derecho a los bienes dejados por doña ANGELA PERONI de PIAZZA, ya sean como herederos o acreedores, para que dentro de dicho término comparezcan a deducir sus acciones en forma por ante su juzgado y secretaría del que subscribe, bajo apercibimiento de lo que hubiere lugar por derecho. — Buenos Aires, noviembre 22 de 1922. — Armando F. Laspiur, secretario. 17.718 v. [illegible]

El señor juez de primera instancia en lo civil de la capital de la República doctor don Marcos A. Figueroa, ha dispuesto se cite, llame y emplace por el término de treinta días, contados desde la primera publicación del presente, a todos los que se consideren con derecho a los bienes dejados por ROSA MAZZEI de TORTORELLO, ya sean como herederos o acreedores, para que dentro de dicho término comparezcan a deducir sus acciones en forma por ante su juzgado y secretaría del que subscribe, bajo apercibimiento de lo que hubiere lugar por derecho. — Buenos Aires, noviembre 17 de 1922. — Alberto D. Oderigo, secretario. 17.717 v. 21 dic.

Por disposición del señor juez de primera instancia en lo civil doctor Marcos A. Figueroa, se hace saber por el término de quince días, a contar desde la primera publicación del presente, a los acreedores del concurso de don [illegible] A. OLIVERA, que el síndico doctor [illegible] ha presentado el estado de graduación de los créditos, el que se halla a disposición de los interesados en secretaría por quince días. — Buenos Aires, noviembre 28 de 1922. — [illegible], secretario. 17.723 v. 9 dic.

Por disposición del señor juez federal de la Capital de la República, doctor don Manuel B. de Anchorena, se cita y emplaza por el término de [illegible] días, a contar desde la primera publicación del presente edicto, a JOSE [illegible] para que comparezca ante S. S. a estar a derecho y constituir domicilio legal, en el juicio que por cobro ejecutivo de pesos le sigue el Banco de la Nación Argentina, bajo apercibimiento de darle la correspondiente intervención al señor defensor de ausentes en turno. — Buenos Aires, noviembre 15 de 1922. — Rodolfo Amaya, secretario. 17.735 v. 3 dic.

Por disposición del señor juez de primera instancia en lo civil de la Capital de la República doctor J. Isaac Arriola, se hace saber por el término de cinco días, a contar desde la primera publicación del presente, que en los autos [illegible] JUAN y OTRO sobre rectificación de partidas, se ha autorizado la adición en la partida de nacimiento de doña [illegible] María, de la palabra [illegible] como apellido. — Buenos Aires, noviembre 29 de 1922. — Enrique A. Saguier, secretario. 17.734 v. 5 dic.

El señor juez de primera instancia en lo civil de la Capital de la República doctor don Fernando M. Colombres, ha dispuesto se cite, llame y emplace por el término de treinta días contados desde la primera publicación del presente, a todos los que se consideren con derecho a los bienes dejados por don NISSIM YABO o [illegible] NISIM YABO o JABO, ya sean como herederos o acreedores, para que dentro de dicho término comparezcan a deducir sus acciones en forma por ante su juzgado y secretaría del que subscribe, bajo apercibimiento de lo que hubiere lugar por derecho. — Buenos Aires, enero 13 de 1922. — Dr. Horacio H. Dobranich, secretario. 17.719 v. 21 dic.

Por disposición del señor juez de primera instancia en lo civil de la Capital de la República, doctor don J. Isaac Arriola, se cita y emplaza por el término de treinta días, a contar desde la primera publicación del presente, a todos los que se consideren con derecho a los bienes dejados por fallecimiento de doña FELISA o FELICIA VILA o VILA DE COUSANDIER y don CAMILO DE COUSANDIER o DECOUSANDIER o COUSANDIER o de COUSANDIER o de CEUSANDIER, ya sean como herederos o acreedores, para que dentro de dicho término comparezcan por ante su juzgado y secretaría del que subscribe, a deducir sus acciones en forma, bajo apercibimiento de lo que hubiere lugar por derecho. — Buenos Aires, noviembre 30 de 1922. — Dr. Juan Carlos Fox, secretario. 17.737 v. 31 dic.

Por disposición del señor juez de primera instancia en lo civil doctor Martín Abeleida, se hace saber por el término de quince días, contados desde la primera publicación del presente, que por ante la secretaría del autorizante, se ha iniciado el concurso civil de don RICARDO GUTIERREZ SAENZ VALIENTE, como asimismo que se fija igual término a fin de que presenten los justificativos de sus créditos ante el señor síndico, doctor A. Alfredo Cogliati, en su estudio, San Martín 322, escritorio siete, y que a fin de realizar la junta de acreedores se señala la audiencia del día veintidós de febrero de 1923, a las quince horas. — Buenos Aires, diciembre 1o. de 1922. — Dr. Nicolás [illegible], secretario. 17.739 v. 16 dic.

Por disposición del señor [illegible] comercio de la Capital doctor [illegible] Gowland, secretaría del [illegible] saber por ocho días que [illegible] tado solicitado convocatoria [illegible] don GENSERICO PERRI[illegible] S. S. ha dictado la siguiente [illegible] Buenos Aires, noviembre [illegible] Y vistos: Atento a lo que [illegible] tificado del Registro Público [illegible] y estando cumplidos los requisitos [illegible] por el art. 8 de la ley [illegible] nómbranse como interventores [illegible] Alberto R. Levy, José A. [illegible] Gastaldo y Cía. [illegible] José F. Garrido, [illegible] el actuario, compruebe [illegible] de la exposición presentada, [illegible] libros y recojan los antecedentes [illegible] para informar sobre la [illegible] solicitado, valor del activo [illegible] de acreedores [illegible] toda ejecución que hubiera [illegible] de embargo de bienes [illegible] de los que tuviesen por objeto [illegible] crédito hipotecario o prendario [illegible] edictos por ocho días [illegible] "Boletín Judicial" y "La Epoca" [illegible] conocer la presentación [illegible] los acreedores para que [illegible] junta de verificación de créditos [illegible] en la sala de audiencias [illegible] el día trece de diciembre [illegible] horas, edictos que deberán [illegible] dentro de [illegible] de [illegible] en secretaría [illegible] — Buenos Aires, noviembre [illegible] de 1922. — Alberto García, secretario. [illegible]

BANCOS

The National City Bank of New York
Fundado en 1812. [illegible] cursales diseminadas por el mundo
Capital y reservas [illegible] dólares
Buenos Aires, San Martín [illegible]; Rosario de S. Fe: Córdoba [illegible]

BANCO ALEMAN TRANSATLANTICO [illegible]

Banco Italo Sud-Americano
Sucesor del BANCO COMERCIAL ITALIANO
Bmé. Mitre [illegible]
Capital autorizado $ [illegible]; subscripto $ [illegible]
El Banco capitaliza los intereses trimestralmente
Se ocupa de toda clase de operaciones bancarias
Sucursal 1 — Entre Ríos [illegible]; 2 — Rivadavia [illegible]; 3 — Corrientes [illegible]; 4 — Esq. de [illegible]

BANCO FRANCES DEL RIO DE LA PLATA [illegible]

BANCO DE LONDRES Y RIO DE LA PLATA [illegible]
ABONA
Por depósitos a la vista [illegible]
Buenos Aires, 1.o de [illegible] — Harry Scott, gerente.

BANCO ESPAÑOL DEL RIO DE LA PLATA — Casa Matriz: Reconquista [illegible]
Capital subscripto [illegible]; Capital realizado [illegible]; Fondo de reserva [illegible]; Depósitos [illegible]
AGENCIAS EN LA CAPITAL [illegible]
SUCURSALES EN EL INTERIOR [illegible]
SUCURSALES EN EL EXTERIOR [illegible]
CORRESPONSALES DIRECTOS EN LOS PAISES [illegible]
El Banco Español del Río de la Plata con su extensa red de sucursales en la República Argentina y en el exterior está en excelentes condiciones para atender a su clientela en todo lo que favorezca el intercambio entre el exterior y contribuya al desarrollo de los negocios en el país.

Banco El Hogar Argentino
Fundado en 1899 [illegible]

LICITACIONES

MINISTERIO DE OBRAS PUBLICAS DE LA NACION

Llámase a licitación pública para el 11 de diciembre próximo, a las ... para la provisión de 44:28 toneladas de cemento portland con destino a las obras en los caminos de acceso a Domselaar.

Datos en la secretaría de la Dirección General de Puentes y Caminos, Reconquista 575. — Dirección General, 10 de noviembre de 1922.

17|625 v. dic. 11

MINISTERIO DE OBRAS PUBLICAS DE LA NACION

Llámase a licitación pública para el día 19 de diciembre próximo, a las 14, para la ejecución de las obras de reparación del camino de Río IV a Holmberg, F. C. Central Argentino, provincia de Córdoba.

Datos en el Juzgado Federal de Córdoba y en la Secretaría de la Dirección General de Puentes y Caminos, Reconquista 575.

D. General, noviembre 20 de 1922.

17|679 v. dic. 19

MINISTERIO DE OBRAS PUBLICAS DE LA NACION

Llámase a licitación pública para el día 26 de diciembre próximo a las 15, para la ejecución de las obras de reparación de los caminos de acceso a Quemú-Quemú, F. C. Pacífico, Gobernación de La Pampa.

Datos en el Juzgado Letrado de Santa Rosa de Toay y en la secretaría de la Dirección General de Puentes y Caminos, Reconquista 575. — Dirección General, noviembre 27 de 1922

17|710 v. dicbre. 26.

MINISTERIO DE OBRAS PUBLICAS DE LA NACION

Llámase a licitación pública para el día 23 de diciembre próximo a las 15, para la ejecución de las obras de reparación en el camino de Solanet hacia Ayacucho F. C. Sud, Provincia de Buenos Aires.

Datos en el juzgado federal de La Plata y en la secretaría de la Dirección General de Puentes y Caminos, Reconquista 575.

Dirección General, noviembre 29 de 1922.

17|731 v. 28 dic.

Asilo Colonia Regional Mixto de Alienados

OLIVA (Provincia de Córdoba)

Llámase a segunda licitación pública para la provisión de artículos de almacén, ropería, zapatería, lavado y fabricación de jabón, culto, librería, leche, novillos para consumo, tabacos, combustibles (leña, gas-oil, kerosene), aceites minerales, maderas, materiales varios para talleres, drogas, específicos, útiles de farmacia y ortopedia, destinados al Asilo Colonia Regional Mixto de Alienados (Oliva).

La licitación tendrá lugar en la Dirección del Asilo (Oliva, F. C. C. A.) el día 20 de diciembre de 1922, a las 15 horas, de acuerdo con el pliego de condiciones que se encuentra a disposición de los interesados que lo soliciten, como igualmente las listas detalladas de los artículos que comprenden los renglones arriba mencionados.

Oliva, noviembre 15 de 1922.

La Dirección.

17|690 v. dic. 4

Colonia Nacional de Alienados

LICITACION

Llámase a licitación pública para el día 30 de diciembre del corriente año, a las 9 horas, para proveer a la Colonia Nacional de Alienados, de drogas y demás artículos de farmacia, durante el primer semestre del año 1923, y harina de trigo de primera durante el primer trimestre del mismo año. Tendrá lugar en el Hospicio de las Mercedes (Vieytes 301), de acuerdo con el pliego de condiciones que se encuentra a disposición de los señores proponentes en la secretaría de la Dirección de dicho Hospicio. — Buenos Aires, noviembre 30 de 1922. — El Director.

17|733 v. dic. 7

Provincia de Buenos Aires

MINISTERIO DE GOBIERNO

Llámase a licitación pública por el término de quince días a contar desde la fecha, la provisión de 2.500 resmas de papel de diario y 40 resmas de papel de obra, con destino a la impresión del "Boletín Oficial", en el año próximo, de acuerdo con el pliego de bases y condiciones que estará a disposición de los interesados en la Mesa de Entradas del Ministerio de Gobierno y Dirección del Taller de Impresiones Oficiales.

Las propuestas deberán presentarse en el despacho del señor oficial mayor de dicho Ministerio, el día 7 de diciembre próximo, a las 15 horas y serán abiertas en esa oportunidad por este funcionario, ante el escribano mayor de gobierno y demás concurrentes al acto. — La Plata, noviembre 22 de 1922. — Juan Isaac Cooke, oficial mayor.

17|701 v. dic. 6

MINISTERIO DE GOBIERNO

Llámase a licitación pública por el término de quince días, a contar desde el 27 del corriente, la provisión de drogas y útiles de curación con destino a la Farmacia del Presidio y Penitenciaría de Sierra Chica, que se detallan en el pliego de bases y condiciones que estará a disposición de los interesados en el Ministerio de Gobierno e Inspección General de Prisiones.

Las propuestas deberán presentarse en el despacho del señor oficial mayor de dicho Ministerio, el día 11 de diciembre próximo a las 15 horas y serán abiertas por este funcionario, ante el escribano mayor de Gobierno y demás concurrentes al acto. — La Plata, noviembre 27 de 1922. — Juan Isaac Cooke.

17|714 v. dicbre. 11

MINISTERIO DE HACIENDA DE LA PROVINCIA DE BUENOS AIRES

Aviso de licitación

Llámase a licitación pública y al más bajo precio para la provisión a los Talleres de Impresiones Oficiales de los siguientes materiales destinados a la confección de formularios, etc., para la Oficina de Patentes y Marcas de la Dirección General de Rentas y correspondientes al año 1923: doscientas cincuenta resmas de papel de obras 74 x 110 de cuarenta kilos por resma de quinientas hojas y ocho mil hojas de papel embalaje de 80 x 120, de ciento cincuenta gramos la hoja.

La apertura de las propuestas, tendrá lugar el día 4 de diciembre del corriente año a las 14 horas en la Dirección de los Talleres Oficiales calle 1 entre 58 y 59, en cuya repartición podrá consultarse por los interesados el respectivo pliego de bases y condiciones. — La Plata, noviembre 23 de 1922. — Benigno Larrea, oficial mayor del Ministerio de Hacienda.

17|715 v. dicbre. 4.

Intendencia Municipal de la Capital

LICITACION PARA LA PROVISION DE HIELO

De acuerdo con lo resuelto en el expediente No. 54962-L. 922, llámase a licitación para la provisión de hielo con destino a los servicios de la Dirección Sanitaria, durante el primer cuatrimestre de 1923. Tendrá lugar el día 7 de diciembre próximo a las 14 horas, pudiendo consultarse el pliego de condiciones en la oficina de licitaciones. — Buenos Aires, noviembre 25 de 1922. — El Secretario.

17|721 v. Dicbre. 5

Licitación para el arrendamiento del lote 33

Llámase a licitación pública para el día 6 del mes entrante, a las 16.15 horas, para el arrendamiento del lote núm. 33 del Balneario Municipal del Puerto, por la temporada 1922-1923, de acuerdo con el pliego de condiciones que los interesados pueden consultar en la Oficina de Licitaciones, Avenida de Mayo 525, primer piso.

Bs. Aires, noviembre 28 de 1922

El Secretario.

17|723 v. dic. 6

Licitación para el arrendamiento del lote 22

Llámase a licitación pública para el día 6 del mes entrante, a las 15 horas, para el arrendamiento del lote núm. 22 del Balneario Municipal del Puerto por la temporada 1922-1923, de acuerdo con el pliego de condiciones que los interesados pueden consultar en la Oficina de Licitaciones, Avenida de Mayo 525, primer piso.

Bs. Aires, noviembre 28 de 1922.

El Secretario.

17|722 v. dic. 6

ES UN BENEFICIO:

para los que usen gas, la nueva rebaja de precio y el aumento de su poder calorífico, a tal punto que la economía para el consumidor que representó UN 25 POR CIENTO hasta el mes de Septiembre ppdo. comparado con lo que se pagaba en el mismo mes del año anterior, se ha elevado hoy, con la nueva rebaja, A MÁS DEL 35 POR CIENTO.

LA COMPAÑIA ofrece colocar en ALQUILER o AMORTIZACION, diferentes tipos de COCINAS, CALENTADORES etc. con 20 mts. de cañería gratis.

COMPAÑIA PRIMITIVA DE GAS - ALSINA 1169

Coop. 110 - Central — U. T. 4760 - Rivadavia

Caja de Sanidad y Beneficencia Municipal de SANTA FE

PREMIO MAYOR $ 25.000 - Precio del quinto $ 1

Precio del billete $ 5. Comisión a los agentes 15 o|o

Por informes y billetes dirigirse a la Administración de la Caja

Ya apareció el "Album Presidencial de la Reorganización Nacional"

1916-1922 EDICION DE LUJO

Contiene la enorme tarea realizada en lo político, social y económico por la histórica presidencia del Dr. Yrigoyen, comentada y con notas gráficas y estadísticas de incalculable interés; principales leyes sancionadas por el Congreso, durante aquel período; situación financiera, movimiento demográfico, labor de los distintos Ministerios, documentación completa sobre la actitud argentina en Ginebra, mensajes y proyectos enviados a las Cámaras y juicios sobre el Dr. Yrigoyen expresados por las personalidades extranjeras que nos han visitado.

Notas artísticas y deportivas.

Pedido de ejemplares, a la Administración del Album. — Victoria 618

COMPRE EL 7o. NUMERO DE "RIEL Y FOMENTO"

CORRESPONDIENTE A NOVIEMBRE

114 páginas de texto con espléndidas ilustraciones

SUMARIO.

Fragmentos del libro a aparecer sobre el F. C. de Salta a Antofagasta, por el doctor Manuel R. Alvarado.
La Peruana (grabado), por Roberto Montenegro.
La casa colonial, por Arturo Capdevila.
Descubrimientos arqueológicos, por Ricardo Gutiérrez.
Ferrocarriles de los Estados Unidos. Signos de prosperidad. Autos interlocutorios contra los huelguistas. Otras noticias, por "Argus".
El observatorio de La Plata, por Pedro Blake.
Segundo Congreso Sudamericano de Ferrocarril, informe del ingeniero Augusto Krause Arnin.
Música y nacionalismo, por Vicente Forte.
El cultivo del trigo, por Enrique Stegmann.
Las Sierras de Córdoba, por el doctor Telémaco Susini.
La radiotelefonía, por Marcos Sibelius.
La peronósora de la vid.
Las industrias en el norte argentino, por D. Colavecchia.
Consultorio agrícola, etc., etc.

0.50 centavos el ejemplar en los quioskos, librerías o en la administración

Paseo Colón 537

BANCO HIPOTECARIO NACIONAL

AL PUBLICO

EL BANCO NO TIENE CORREDORES

La tramitación de las solicitudes de préstamos en el Banco, como la de cualquier otro asunto relacionado con sus operaciones, **NO NECESITA LA INTERVENCION DE CORREDORES.**

El Banco ha instalado una oficina destinada especialmente para atender el trámite de los diversos asuntos y suministrar al público los informes que éste requiera, tanto para iniciar sus pedidos como para subsanar los inconvenientes que se le presentaran, **SIN NECESIDAD DE RECURRIR A INTERMEDIARIOS.**

Julio 1922.

BANCO HIPOTECARIO NACIONAL

25 DE MAYO 245 y 263 — BUENOS AIRES

CONDICIONES GENERALES DE LOS REMATES

1o.—Los remates están sujetos a la aprobación del Directorio, y se hacen por cuenta del deudor, con sujeción a la ley No. 10676.

2o.—El comprador podrá continuar con la hipoteca que reconoce la propiedad, abonando la diferencia entre la deuda actual y el precio de compra.

3o.—Todo comprador abonará en efectivo, al firmar el boleto, el 3 o|o de seña y el 1 o|o de comisión.

4o.—Los títulos de propiedad pueden ser revisados en el archivo del Banco antes del remate.

5o.—Por mayores informes, ocurrase a las oficinas del Banco.

CAPITAL

EL JUEVES 7 DE DICIEMBRE, EN SU local a horas 14.30. Propiedades ubicadas en la calle Alvarez Thomas esquina Blanco Encalada, a saber: Lote 1. Casa, Blanco Encalada No. 4673 esquina Alvarez Thomas s|n., mide, según plano de división, 17m98 de frente al N. E. (A. Thomas) 2m.30 en la ochava al E. 46m.38 de frente al S. E. (B. Encalada) 12m.09 al S. O., 5m.92 hacia el N. E., de aquí en dirección al S. E., 3m.84, de aquí en línea quebrada hacia el N. E., 3m.05 y 35m.27 hasta llegar a la línea del frente sobre Alvarez Thomas. Superficie 664.82 m. c. Consta de sala, dos habitaciones, una pieza de servicio y dependencias. Base, $ 8.500. Hipoteca, $ 6.000. Deuda actual $ 5.695. Lote 2. Casa-quinta, Alvarez Thomas No. 3034, mide, según plano de división, 20m.95 de frente al N. E. (A. Thomas) 39m.87 de fondo al N. O., 17 m.98 en contrafrente al S. O. y el costado S. E., está formado por una línea quebrada, que a partir de la línea de la calle mide 35m.27 y 3m.05 hacia el S. O., de aquí en dirección al N. O., 3m.84 y desde este punto hacia el S. O., 5m.92 hasta dar con el contrafrente. Superficie 892.87 m. c. Consta de jardín, hall, sala, comedor, ocho habitaciones, galerías y dependencias. Base $ 10.000. Hipoteca pesos 14.000. Deuda actual 13.288.
No. Ho. 28956, serie 4a. División.
Inic. 22|11|922.

EL JUEVES 7 DE DICIEMBRE, EN SU local a horas 14.30. Petit-hotel, calle Bartolomé Mitre No. 3832|34, entre Salguero y Medrano. Mide 17m.32 de frente al N., por 43m.30 de fondo. Consta de planta baja y un piso alto con la siguiente distribución: PLANTA BAJA, entrada para auto, jardín, garage, escritorio, dos vestíbulos, comedor, sala, una habitación, pasaje e invernáculo, además sobre el contrafrente 4 piezas. PLANTA ALTA, hall, tres habitaciones, una pieza de servicio, terrazas y escaleras que conducen a un mirador. Todo con dependencias. Visitarla de 16 a 19 horas.
No. Ho. 39782, serie 10a. Base $ 63.000. Hipoteca $ 55.000. Deuda actual $ 54.150.
Inic. 22|11|922.

EL LUNES 11 DE DICIEMBRE, EN SU LOcal, a las 14.30 horas. Casa calle Mendoza No. 3965, entre Tronador y Estomba. Mide 8m66 de frente al SE. por 43m30 de fondo. Consta de zaguán, sala, 7 habitaciones, comedor y dependencias.
No. Ho. 9076, 6 o|o. Base, $ 16.500. Hipoteca, $ 14.000. Deuda actual, $ 11.728.
LA EPOCA, Inic. 26 nov. 1922.

EL LUNES 11 DE DICIEMBRE, EN SU LOcal, a las 14.30 horas. Casa calle Nahuel Huapí No. 5767, entre Ceretti y Alzpurúa. Mide 25m98 de frente al SE. por 40 mts. de fondo, o lo poco más o menos que resulte entre muros. Consta de jardín al frente, 4 habitaciones, galería, comedor, sótano, en altos 1 pieza de servicio y dependencias. Además caballeriza con altillo.
No. Ho. 19307, 6 o|o. Base, $ 3.000. Hipoteca, $ 1.800. Deuda actual, $ 1.573.
LA EPOCA, Inic. 26 nov. 1922.

EL LUNES 11 DE DICIEMBRE, EN SU LOcal, a las 14.30 horas. Casa Miralla número 591, entre Schimidel y Ercilla. Mide: 8m66 de frente al NE. por 43 mts. de fondo. Consta de 3 piezas, una más de servicio y dependencias.
No. Ho. 19694, 6 o|o. Base, $ 10.600. Hipoteca, $ 6.000. Deuda actual, $ 5.246.
LA EPOCA Inic. 26 nov. 1922.

EL LUNES 11 DE DICIEMBRE, EN SU LOcal, a las 14.30 horas. Casa-quinta calle Republiquetas No. 4058, entre Tronador y Estomba. Mide: 17m32 de frente al N., por 43m30 de fondo. Consta de jardín al frente, galería, sala, comedor, 1 habitación, pequeña pieza y dependencias.
No. Ho. 6876, 6 o|o. Base, $ 8.500. Hipoteca, $ 6.500. Deuda actual, $ 5.381.
LA EPOCA, Inic. 26 nov. 1922.

EL MARTES 12 DE DICIEMBRE, EN SU LOcal, a las 14.30 horas. Casa Holmberg número 2332, entre Olazábal y Blanco Encalada. Mide: 8 m 66 de frente al NE. por 13m39 en el costado SE. y 12m89 en el otro costado al NO. Consta de 3 habitaciones y dependencias.
No. Ho. 32122, L. Base, $ 3.000. Hipoteca, $ 2.000. Deuda, $ 1.570.
LA EPOCA, Inic. 27 nov. 1922.

EL MARTES 12 DE DICIEMBRE, EN SU LOcal, a las 14.30 horas. Casa Cangallo número 3425, entre Bustamante y Billinghurst. Mide: 8m66 de frente al S., por 26m06 de fondo en el costado E. y 23m55 en el del O., teniendo en el contrafrente 9m32. Consta de zaguán, sala, vestíbulo, 3 habitaciones, patio cubierto con claraboya corrediza, comedor, en altos 2 piezas de servicio y demás dependencias.
No. 11116, 6 o|o, Base, $ 17.300. Hipoteca, $ 15.000. Deuda, $ 12.709.
LA EPOCA, Inic. 27 nov. 1922.

EL MARTES 12 DE DICIEMBRE, EN SU LOcal, a las 14.30 horas. Casa Costa Rica número 4528, entre Malabia y Acevedo. Mide: 8m66 de frente al NE., sobre la calle Costa Rica; 25m67 de fondo en el costado SE. y 23m92 en el NO. y 8m80 en el contrafrente. Consta de zaguán, sala, vestíbulo, 3 habitaciones, comedor, galería y en altos 1 pieza de servicio. Dependencias.
No. Ho. 4007, 6 o|o. Base, $ 8.200. Hipoteca, $ 9.000. Deuda, $ 7.350.
LA EPOCA, Inic. 27 nov. 1922.

EL MARTES 12 DE DICIEMBRE, EN SU LOcal, a las 14.30 horas. Propiedad calle Méndez de Andés Nos. 1617|19|21, entre Morelos y Tte. Gral. Donato Alvarez. Mide: 19m04 de frente al SE. por 30m25 de fondo al SO. y 39m33 al NE., o lo poco más o menos que resulte entre muros. Consta de dos casas al frente, conteniendo cada una dos salas, vestíbulo, 2 habitaciones y una pieza de servicio en altos y 8 departamentos de 2 habitaciones y una pieza de servicio cada uno. Todo con dependencias.
No. Ho. 17563, 6 o|o. Base, $ 45.500. Hipoteca, $ 41.000. Deuda, $ 35.401.
LA EPOCA, Inic. 27 nov. 1922.

EL MARTES 12 DE DICIEMBRE, EN SU LOcal, a las 14.30 horas. Petit-hotel Viamonte Nos. 1709|19, entre Rodríguez Peña y Callao. Mide: 9m53 de frente al S., 17m32 de fondo al E., 16m45 al O., donde empieza un martillo en contra de 3m78 por 0m72, a cuyo extremo sale una línea de 5m75 hasta dar con la del costado E., formando de este modo el contrafrente una línea quebrada. Se compone de subsuelo y tres plantas altas. Subsuelo: vestíbulo, 6 piezas para escritorios y pasaje. Primera planta alta: hall, sala, antesala, comedor, 1 habitación y office. Segunda planta alta: hall, 5 habitaciones, comedor, terraza y escalera a la tercera planta, que consta de 2 piezas de servicio, comedor y gran terraza. Todo con dependencias.
No. Ho. 11977, 6 o|o. Base, $ 72.000. Hipoteca, $ 60.000. Deuda, $ 50.838.
LA EPOCA, Inic. 27 nov. 1922.

EL MIERCOLES 13 DE DICIEMBRE, EN SU local, a las 14.30 horas. Casa calle Granaderos No. 421, entre San Eduardo y Avellaneda. Mide: 8 m. 66 de frente al E. por 17 m. 32 de fondo. Consta de jardín al frente, 3 habitaciones, galería, en altos una pieza de servicio y dependencias.
No. Ho. 63, 6 o|o. Base 5.500. Hipoteca $ 5.000. Deuda $ 4.036.
Inic. nov. 28

EL MIERCOLES 13 DE DICIEMBRE, EN SU local a las 14.30 horas. Casa Arribeños No. 2307 esquina Olazábal Nros. 1683|93. Mide: 20 m. 02 de frente al S. E. por 11 m. 56 de fondo que es también frente al S. O. y 11 m. 39 al N. E. Consta de salón de negocio, 3 piezas y dependencias.
No. Ho. 3.639, 6 o|o. Base $ 20.000. Hipoteca $ 13.100. Deuda $ 10.711.
Inic. nov. 28

EL MIERCOLES 13 DE DICIEMBRE, EN SU local, a las 14.30 horas. Propiedad Avenida La Plata No. 1793|95 y s|número, esquina Balbastro No. 413. Mide: 12 m. 99 de frente al E. por 20 m. 784 de fondo y frente al S. Consta de dos casas de planta baja con la siguiente distribución: Primera casa, Avenida La Plata esquina Balbastro, salón de negocio con sótano, 2 habitaciones y pequeño galpón. Segunda casa, contigua a la anterior, Balbastro No. 413, con jardín al frente, 2 habitaciones y pequeña pieza. Dependencias en ambas.
No. Ho. 2207 P. C. Base $ 1700. Hipoteca $ 550. Deuda $ 69.
NOTA: El comprador se hará cargo de la hipoteca que reconoce de la serie Préstamos Convertidos. Los servicios deberán hacerse a razón del 10 o|o anual pagaderos en moneda nacional de curso legal del 1o. al 15 de abril y octubre. En caso de cancelación o anticipo, solo podrá efectuarse de acuerdo con lo dispuesto en las leyes 2842 y 8172.
Inic. nov. 28

EL MIERCOLES 13 DE DICIEMBRE, EN SU local a horas 14.30. Casa calle Villarino No. 1766 entre Pedro Mendoza y Montes de Oca. Mide: 6 m. 80 de frente al N. E.; 20 m. 95 de fondo al S. E. y 20 m. 925 al N. O. o lo poco más o menos que resulte entre muros. Consta de vestíbulo, 5 habitaciones y dependencias.
No Ho. 8496, serie 6 o|o. Base $ 9.600. Hipoteca $ 8.000. Deuda actual $ 6.701.
Inic. nov. 28

EL MIERCOLES 13 DE DICIEMBRE, EN SU local a horas 14.30. Casa calle Cuba número 3844, entre Paroissien y Manzanares. Mide: 8 m. 66 de frente al N. E., igual extensión al S. O.; 32 m. 995 de fondo en sus costados N. O. y S. E. o lo poco más o menos que resulte entre muros. Consta de zaguán, vestíbulo, sala, galería cerrada, 2 habitaciones, comedor y dependencias.
No Ho. 34.109, 6a. Base $ 9.500. Hipoteca $ 7.000. Deuda actual, $ 6.731.
Inic. nov. 28

EL MIERCOLES 13 DE DICIEMBRE, EN SU local, a horas 14.30. Casa calle Bmé. Mitre No. 3808, entre Salguero y Medrano. Mide 8 m. 66 de frente al N., por 31 m. 64 de fondo, o lo poco más o menos que resulte entre muros. Consta de zaguán, vestíbulo, sala, 4 habitaciones, comedor, 1 pieza de servicio y dependencias.
No. Ho. 21054, 1o. Base $ 18.500. Hipoteca $ 15.000. Deuda actual $ 13.116.
Inic. nov. 28

EL JUEVES 14 DE DICIEMBRE, EN SU local a horas 14.30. Propiedad calle Boyacá números 1090|98, esquina Gaona números 2104|20. Mide: 26 metros de frente al N., por 31m03 en su otro frente al Este, 27m04 al S., y 30m41 al O., o lo poco más o menos que resulte entre muros. Edificio compuesto de dos casas, con la siguiente distribución. Casa Boyacá números 1090|98, esquina Gaona números 2104|8, consta de salón negocio, comedor y galería y con entrada por el número 2108, de sala, 5 habitaciones y un galpón. Casa Gaona números 2114|20 con salón negocio 4 habitaciones, galería y pequeña pieza. Dependencias.
No. Ho. 34781, Serie 7a. Base: pesos 28.000. Hipoteca: $ 19.000. Deuda actual: $ 18.495.
LA EPOCA. Inic. 29 noviembre de 1922.

LA PLATA

FRACCION DE CAMPO EN VILLA ELISA, partido de La Plata, provincia de Buenos Aires; en su local, calle 25 de Mayo números 245|63 (Capital Federal), el DIA 15 DE DICIEMBRE, a horas 14.30; distantes unas 30 cuadras al O. de la estación del F. C. S., designada como manzanas números 2-4 al 7, 10 al 15, 17 al 25, 29 al 36, 44 al 49, 62 al 65, con superficie total de 25 hects., 14 áreas, 27 cs y 23 decs., lindando entre sí con calles públicas y en medio con M. Moreno y M. Coronel; al SO. con las chacras de Villa Elisa, letras A y B; al SE., con las manzanas 28, 42, 43, 60, 61, 80 al 83, y al NE. con las 50, 66 y 37. Existe un edificio en forma de chalet con 3 habitaciones y dependencias además un galpón de 5 departamentos con boxes, 4 piezas y dependencias. La deuda por afirmado es a cargo del comprador.
No. Ho. 2298|15379, serie 6 o|o. Base: pesos 27.700. Hipoteca: pesos 24.000. Deuda actual: 20.775:555.
LA EPOCA. Inic. 26|11|922.

CASA-QUINTA EN VILLA BALLESTER, Ptdo. de San Martín (Prov. de Buenos Aires), ubicada en la calle Balcarce No. 73; en su local, calle 25 de Mayo Nos. 245|63 (Capital Federal), el DIA 15 DE DICIEMBRE, a horas 14.30; edificada en terreno de 1.415 m. 3337 ctms. cdos. Consta de dos cuerpos de edificio, el primero y principal de 9 habitaciones y el segundo de cuatro habitaciones, dependencias en ambos.—No. Ho. 4122|29120, serie 4a. Base, $ 20.100. Hipoteca, $ 16.000. Deuda actual, pesos 15.187:271.
LA EPOCA, Inic. 26|11|922.

CASA EN LA CIUDAD DE LA PLATA, ubicada en la calle 4 Nos. 365|60|81; en su sucursal La Plata, el día 21 de diciembre, a horas 14; edificada en terreno de 368.20 m. c., conteniendo: 1 salón, 3 habitaciones y demás dependencias. No. Ho. 4852|33102. Serie 6 o|o. Base $ 5.300. Hipoteca $ 4.400. Deuda actual pesos 3.808:852.
LA EPOCA, Inic. 2|12|922

LOTES DE CAMPO UBICADOS EN EL PARtido de Avellaneda, próximos a las estaciones Sarandí y Domínico, del F. C. S. (Prov. de Buenos Aires) en su local, calle 25 de Mayo Nos. 245|63 (Capital Federal), el DIA 15 DE DICIEMBRE, a horas 14.30, a saber:
1o. Cinco lotes designados en un plano especial con los números 36 al 40, con superficie los 4 primeros, de 50.000 m. c. cada uno y el 5o. de 33.156.30 m. c., lindando: en conjunto, por estar unidos: al NE., con A. Núñez; al SE., con los lotes 41 al 45, J. y D. Núñez; al SO., con la Vda. de Domínico, y al NO., con C. N. de Ruiz.
2o. Una fracción del lote 45 de la sección F., compuesta de 10.693.89 m. c., lindando: al NO., con el lote 36; al NE., con el 46; al SO., lote 44, y al SE., con el lote N. — No. Ho. 4237|29751, serie 4a. Base, $ 18.600. Hipoteca, $ 12.150. Deuda actual, $ 11.532:835.
LA EPOCA, Inic. 26|11|922.

ROSARIO

CASA EN LA CIUDAD DE ROSARIO, UBIcada en la calle Sarmiento No. 435, entre Urquiza y Tucumán; en su sucursal Rosario, el DIA 19 DE DICIEMBRE a horas 11; edificada en terreno de 10m302 de frente al O. por 20 metros de fondo.
No. Ho. 117|5963. Serie 6 o|o. Base: pesos 15.400. Hipoteca: $ 12.000. Deuda actual: $ 9.934:412.
LA EPOCA. Inic. 1o. diciembre 1922.

FRACCION DE CAMPO UBICADA EN EL Departamento General Belgrano, distrito Tortugas; en su sucursal Rosario, el día 21 de diciembre a horas 11; con superficie de 636 hectáreas 7.771 m. c., libre de calles; lindando: al N., Colonia Caracciolo; al S., lotes 7 y 5, calles en medio en estos rumbos; al E., lote 2 y al O., lote 4. No. Ho. 620|22150. Serie 6 o|o. Base $ 26.805. Hipoteca $ 22.000. Deuda actual $ 18.430:183.
LA EPOCA, Inic. 2|12|922

CASA EN LA CIUDAD DE ROSARIO, ubicada en la calle Balcarce Nos. 26|32, entre las de Güemes y Rivadavia; en su sucursal Rosario, el día 21 de diciembre, a horas 11; a 65.76 mts. hacia el N. de la calle Güemes y a 32.05 mts. hacia el S. de la calle Balcarce, según plano firmado por el ingeniero Servando Cardozo, que corre agregado al expediente respectivo, edificada en terreno de 14 m. 29 de frente al E. por 39 m. 65 de fondo, lo que hace una superficie de 566.50 m. c. **Nota:** Se hace constar que parte de lo edificado en el costado Norte se encuentra sobre un terreno sobrante, no gravado al Banco en hipoteca. No. Ho. 384|16127 6 o|o. Base $ 10.000. Hipoteca $ 10.000. Deuda actual $ 8.566:176.
LA EPOCA, Inic. 2|12|922

SANTA FE

FRACCION DE CAMPO UBICADA EN LA COlonia Tostado, departamento 9 de Julio, provincia de Santa Fe; en su local calle 25 de Mayo números 245|63 (Capital Federal) el DIA 18 DE DICIEMBRE, a horas 14.30; con superficie de 6.953 hectáreas, 40 áreas y 77 centiáreas, lindando: al N., A. Palacios; al S., Banco Crédito Territorial; al E., Carlos Saavedra Lamas y al O., Pinillos. Con las construcciones que contenga.
No. Ho. 195|15085. Serie 6 o|o. Base: $ 350.600. Hipoteca: $ 220.000. Deuda actual: $ 188.455:866.
LA EPOCA. Inic. 29 noviembre de 1922.

CASA EN LA CIUDAD DE SANTA FE, UBIcada en la calle Rioja No. 274; en su sucursal Santa Fe, el DIA 19 DE DICIEMBRE, a horas 11; edificada en terreno de 11m60 de frente por 57m70 de fondo.
No. Ho. 266|23270. Serie 2a. Base: pesos 11.300. Hipoteca: $ 10.000. Deuda actual: $ 9.210:110.
LA EPOCA. Inic. 1o. diciembre 1922.

CASAS EN LA CIUDAD DE SANTA FE; EN su sucursal Santa Fe, el día 21 DE DICIEMBRE, a horas 11, a saber:
Primero: Casa calle 1 de Enero, entre Uruguay Passo; edificada en terreno de 34m30 de frente al E., por 101 mts. de fondo, lindando: al N., M. H. Pujato; al S., C. C. de Pujato; al E., calle 4 de Enero, y al O., calle Gral. Urquiza.
Segundo: Tres casas ubicadas en la calle 9 de Julio entre Aménabar y Entre Ríos; edificadas en terreno de 38m30 de frente al O., por 56m59 de fondo al E., lindando: al N., C. D. de Soto; al S., con la misma y B. Leyes; al E., herederos de Aguirre y Andino, y al O., calle 9 de Julio.— No. Ho. 2109|32919, serie L. Base, 39.000 pesos. Hipoteca, $ 35.000. Deuda actual, $ 27.875.814.
LA EPOCA, Inic. 2|12|922

CASA-QUINTA EN LA CIUDAD DE SANTA Fe, con frente a las calles Güemes, Castellanos y Bulevar Gálvez; en su sucursal Santa Fe, el día 21 DE DICIEMBRE, a horas 11; el terreno está formado por los lotes designados en el plano respectivo, con los Nos. 1 al 8 de la manzana KK, con las siguientes dimensiones y linderos: los lotes 1, 2, 3, 5, 6 y 7, miden: 32m47 de frente al S., por 56m60 de fondo, lindando: al N., Enrique Perret, calle en medio; al S., bulevar Gálvez; al E., C. Porta; al O., C. Rosas, calle en medio. Los lotes 4 y 8 mide cada uno: 19m825 de frente al N. y S. por 43m30 en los lados E. y O., los que siendo unidos por los fondos lindan en conjunto: al N., calle pública, al S., bulevar Gálvez; al E., con resto de la misma manzana, y al O., con A. Abad. — No. Ho. 545|35138 serie 7a. Base $ 143.500. Hipoteca $ 120.000. Deuda actual 116.811:519 pesos.
LA EPOCA, Inic. 2|12|922

MENDOZA

PROPIEDAD UBICADA EN EL DEPARTAmento Guaymallén, distrito Villa Nueva; en su sucursal Mendoza, el día 6 de DICIEMBRE, a horas 10; con superficie de 2.010 m. c., contiene casa-habitación, bodega y otras construcciones. Límites: al N., talleres de la Municipalidad y calle pública frente a la Plaza Constitución; al S., Francisco Barbuzza; al E., Avenida Municipal, y al O., calle pública y talleres de la Municipalidad. — No. Ho. 608|18197, serie H. Base, $ 11.500. Hipoteca, $ 12.000. Deuda actual, $ 6.443:558.
LA EPOCA, Inic. 18|11|922.

PROPIEDAD RURAL UBICADA EN EL DEpartamento Guaymallén, lugar denominado "Jesús Nazareno", prov. de Mendoza, en su local, calle 25 de Mayo Nos. 245|63 (Capital Federal), el día 19 DE DICIEMBRE, a horas 14.30; con superficie de 69 hects. más o menos, según títulos, y de 70 hs. 0910 m. c. s|plano; contiene casa-habitación, otras construcciones, viña. Tiene derecho definitivo de agua para toda su extensión por el río Mendoza, canal Zanjón. Límites: al N., canal Desagüe, frente a Santiago Lima y otros; al S., canal San Francisco del Monte, frente a J. E. Serú; al E., F. Piccione y otros, y al O., Lucila Barrionuevo de Bombal, todos los rumbos calles en medio. — No. Ho. 173|7051, serie 6 o|o. Base, $ 115.200. Hipoteca, $ 110.000. Deuda actual, $ 91.065:442.
LA EPOCA, Inic. 30|11|922.

PROPIEDAD RURAL UBICADA EN EL DEpartamento de Maipú, distrito Las Barrancas, prov. de Mendoza; en su local, calle 25 de Mayo Nos. 245|63 (Capital Federal), el día 19 DE DICIEMBRE, a horas 14.30; dividida en tres fracciones, designadas con las letras A, B y C, formando una superficie total de 49 hects. 1429 m. 17 dec. cds., conteniendo casa-habitación, viña, frutales y terreno cultivable e inculto. Tiene derecho definitivo de agua para toda su extensión y además tiene un derecho para fuerza motriz de 9 hectáreas, por el río Mendoza, canal Barrancas. Límites: Fracción A., al N., L. Sarramea y E. C. de Guevara; al S., calle Las Barrancas, frente a J. Guevara, L. Sarramea y M. Rojas; al E., M. Gómez, y al O., F. C. de Guevara. Fracción B: al N., L. Sarramea; al S., A. Burgoa y calle Las Barrancas, frente a D. Burgoa; al E., A. Burgoa, y al O., A. Porro. Fracción C: al N., calle Las Barrancas, frente a L. Sarramea; al S., J. Fernández; al E., M. Rojas y al O., J. Guevara. — No. Ho. 740|19914, serie 1a. Base, $ 99.200. Hipoteca, $ 65.000. Deuda actual, $ 56.837:018.
LA EPOCA, Inic. 30|11|922.

PROPIEDAD RURAL UBICADA EN EL DEpartamento San Rafael, lugar denominado Rama Caída, provincia de Mendoza; en su local, calle 25 de Mayo Nos. 245|63 (Capital Federal), el día 19 DE DICIEMBRE, a horas 14.30; conteniendo viña, árboles frutales, potreros alfalfados, dividida por calles públicas en tres fracciones, a saber:
1a. fracción: superficie 87 hectáreas, 6000 m. c., linda: al N., río Diamante; al S., testamentaria Sotero Arizu; al E., segunda fracción, y al O., Baldomero Llerena, los tres primeros rumbos calles en medio.
2a. fracción: superficie 57 hectáreas 5000 mts. cdos., linda: al N., río Diamante; al S., tercera fracción; al E., testamentaria Arizu y F. C. P. y al O., la primera fracción; los dos primeros y último rumbo, calles en medio.
3a. fracción: superficie 83 hectáreas 9851 m. c., linda al N., segunda fracción; al S., Eduardo Haagen; al E., F. C. P. y al O., testamentaria Arizu, los dos primeros rumbos calles en medio. Tiene derecho definitivo de agua para toda su extensión, por el río Diamante, Rama Caída, González y canal Cortadera. — No. Ho. 758|20246, serie 1a. Base, $ 124.400. Hipoteca, $ 110.000. Deuda actual, 96.185:723 pesos.
LA EPOCA, Inic. 30|11|922.

PROPIEDAD RURAL UBICADA EN EL DEpartamento Tunuyán, distrito El Totoral, provincia de Mendoza; en su local, calle 25 de Mayo Nos. 245|63 (Capital Federal), el día 19 DE DICIEMBRE, a horas 14.30; con superficie de 457 hectáreas, 6.901.69 mts. cds., conteniendo: casa-habitación, otras construcciones, viña frutal, diversos cultivos y tereno cultivable. Tiene derecho definitivo de agua para toda su extensión por el arroyo Salas. Límites: al N., arroyo La Rioja, en parte frente a Juan Parejas y Clodomiro Silva, hoy su sucesión, y en otra con la nombrada sucesión; al S., calle Gral. San Martín, frente a Manuel Meyer y otro; al E., arroyo Salas, frente a P. Arroyo y sucesores de Elías Villanueva, y al O., calle Quintana, frente a Enriqueta D. de Videla. — No. Ho. 762|20349, serie 1a. Base, $ 219.300. Hipoteca, 150.000 pesos. Deuda actual, $ 131.162:349.
LA EPOCA, Inic. 30|11|922.

CORDOBA

LOTE DE CAMPO DESIGNADO CON LA letra K, de la división, ubicado en el Departamento Colón, que es parte de la estancia Jesús María, provincia de Córdoba, en su local, calle 25 de Mayo Nos. 245|63 (Capital Federal), el día 19 DE DICIEMBRE, a horas 14.30; con superficie de 71 hectáreas. 8.875 m. c., lindando: al N., con González; al S., Monsegur, camino de por medio; al O., con más campo de la estancia Jesús María, y al E., Ignacio Peña. Con el derecho de agua que le corresponda. — No. Ho. 1257|34170, serie J. Base, $ 15.500, Hipoteca, $ 9.000. Deuda actual, 6.158:583 pesos.
LA EPOCA, Inic. 30|11|922.

SAN JUAN

FINCA UBICADA EN EL DEPARTAMENTO de Caucete, lugar denominado "Pozo de los Algarrobos", provincia de San Juan; en su local, calle 25 de Mayo Nos. 245|63 (Capital Federal), el día 19 DE DICIEMBRE, a horas 14.30; distante como 30 kilómetros hacia el este de la plaza 25 de Mayo de la ciudad de San Juan; con superficie de 180 hectáreas, 7040 m. c., conteniendo: casa-habitación, viña y terreno cultivado, dividida en tres fracciones, a saber:
1a. fracción: linda al N., calle pública; al S., Rosa G. de Barboza; al E., Manuel Gutiérrez, y al O., sucesión de Juan Maurín, calles públicas de por medio en los dos últimos rumbos.
2a. fracción: linda al N., con la 3a. fracción; al E., fracción de la misma finca; al S., con la 1a. fracción, y al O., sucesión Juan Coria, calles públicas por los cuatro rumbos.
3a. fracción: linda al N. y E., canal Tercero; al S. y O., con la segunda fracción, sucesión Juan Coria y Manuel Gutiérrez respectivamente, calles públicas de por medio o como mejor lindare.
No. Ho. 164|12908, serie 6 o|o. Base, $ 103.600. Hipoteca, $ 87.000. Deuda actual, $ 76.074:163.
LA EPOCA, Inic. 30|11|922.

SANTIAGO

FINCA-AGRICOLA UBICADA EN EL DEpartamento Banda, distrito Polear; en su sucursal Santiago del Estero, el día 24 DE NOVIEMBRE, a horas 10; con superficie de 38 hectáreas, 4.758 m. c., lindando: al NO., con los herederos de Carmen Noriega; al NE., con Andrés Vaquero; al SE., Pedro Ferrer o Colonia Española, y al SO., Alcira Gelasio y Ermilia Herrera.—No. Ho. 335|32104, serie 5a. Base, $ 10.000. Hipoteca, $ 8.400. Deuda actual, $ 8.078:177.
LA EPOCA, Inic. 5|11|922.

CASA EN LA CIUDAD DE SANTIAGO DEL Estero, ubicada en la calle La Plata número 248; en su sucursal Santiago, el DIA 13 DE DICIEMBRE, a horas 10; edificada en terreno que mide, según croquis levantado por un perito del Banco, que corre agregado al expediente respectivo, de 13m. 60 de frente por 45m25 de fondo. — No. Ho. 235|26383, serie 3a. Base, $ 6.100. Hipoteca, $ 5.400. Deuda actual, $ 5.054:190.
LA EPOCA, Inic. 24|11|922.

CASA EN LA CIUDAD DE SANTIAGO DEL Estero, ubicada en la calle Entre Ríos número 131; en su sucursal Santiago, el DIA 13 DE DICIEMBRE, a horas 10; edificada en terreno que mide 8m675 mm. de frente por 35m40 de fondo, contiene 3 habitaciones y demás dependencias. — No. Ho. 101|17134, serie 6 o|o. Base, $ 8.100. Hipoteca, $ 5.000. Deuda actual, $ 4.328:241.
LA EPOCA, Inic. 24|11|922.

SAN LUIS

FRACCION DE CAMPO UBICADA EN EL partido de Conlara, Departamento San Martín; en su sucursal San Luis, el día 11 de diciembre, a horas 10; designada como lote No. 2 del plano de división firmado por el ingeniero Sr. José H. Moyano, existente en la sucursal; con superficie de 663 hectáreas, 40 áreas y 32 centiáreas, lindando: al N., lote 1; al S., Pedro M. M. Graciarena; al E., Morera y Cía. y al O., Indalecia O. de Allende.
No. Ho. 293|21186, serie 6 o|o. Base $ 7.400. Hipoteca $ 7.300. Deuda actual pesos 6.296:131.
Inic. 22|11|922.

CAMPO UBICADO EN EL PARTIDO DEL Tala, departamento La Capital, lugar denominado Varela, provincia de San Luis; en su local, calle 25 de Mayo Nos. 245|63 (Capital Federal), el día 19 DE DICIEMBRE, a horas 14.30, compuesto de una superficie de 7255 hectáreas, 82 áreas, dentro de los siguientes linderos: al N., Vicente Félix Gatica y sucesores de Víctor Tula; al S., Eusebio Garro; al E., Carlos Dale e Isabel Aberastain de Pastor, y al O., Sres. Quiroga y herederos de Francisco Adaro. — No. Ho. 143|15011, serie 6 o|o. Base, $ 70.000 Hipoteca, $ 70.000. Deuda actual, $ 59.663:230.
LA EPOCA, Inic. 30|11|922.

RIO CUARTO

FRACCION DE CAMPO UBICADA EN EL LUgar denominado "Cuchi Corral" y a la margen S. del arroyo "La Lagunilla", pedanía y departamento Río Cuarto, provincia de Córdoba; en su local calle 25 de Mayo números 245|63 (Capital Federal), el DIA 18 DE DICIEMBRE, a horas 14.30; distante 15 cuadras al N., de la estación Holmberg (F. C. P.), con superficie de 154 hectáreas, 3.844 m. c., lindando: al N., señores Amézaga y Amuchástegui, hoy Guillermo A. Pallet; al S. calle en medio con los sucesores de Carmen Rodríguez de Quiñones, Severo Orlando y otros y al E. los sucesores de Bernardo Lacase y al O. terrenos que fueron de Heraclio Román, hoy Ignacio Garayzábal y doctor Angel Sosa.
No. Ho. 65|37657. Serie 9a. Base: pesos 49.100. Hipoteca: $ 45.000. Deuda actual: $ 44.304:518.
LA EPOCA, Inic. 29 noviembre de 1922

Convocatorias

"LA PROPIEDAD" SOCIEDAD ANONIMA DE Edificación y Ahorro, 113 San Martín 113, Buenos Aires. — De acuerdo con lo dispuesto por el artículo 33 de los estatutos sociales, el Directorio convoca a los señores accionistas para la Asamblea General Ordinaria que deberá celebrarse el jueves 7 de diciembre próximo, a las 17, en el local de la Sociedad, calle San Martín 113, para tratar la siguiente:

ORDEN DEL DIA

1o. Consideración de la Memoria, Balance General y Cuenta de Ganancias y Pérdidas correspondientes al décimo séptimo ejercicio.

2o. Distribución de utilidades.

3o. Elección de dos directores titulares y un director suplente por tres años en reemplazo de los señores César Baggio, Dr. Julio Noé y Gabriel Sanfeliu, que han terminado su mandato.

4o. Elección de síndico titular y síndico suplente.

5o. Designación de dos accionistas para aprobar y firmar el acta de la Asamblea.

NOTA — Se recuerda a los señores accionistas que para asistir a la Asamblea deberán depositar en las oficinas de la Sociedad, con dos días de anticipación del fijado para la reunión, sus acciones o un certificado de tenerlas depositadas en algún Banco u oficina pública. — Buenos Aires, 18 de noviembre de 1922. — Salvador Inchauspe, presidente. — Leopoldo Sjoberg, gerente.

17|682 v.2 dic.

SOCIEDAD ARGENTINA DEL NAFTEROL (Sociedad Anónima). — 25 de Mayo 267. — Por disposición del directorio se convoca a los señores accionistas a la asamblea general extraordinaria que se llevará a cabo en el local social, calle 25 de Mayo número 267, el día 20 de diciembre del corriente año a las 15 horas a efecto de considerar la siguiente orden del día:

1o. Resolver sobre la modificación de los estatutos sociales.

2o. Designación de dos accionistas para aprobar y firmar el acta de la asamblea.

De acuerdo con lo que dispone el art. 17 de los estatutos sociales, los accionistas deberán depositar en la secretaría de la Sociedad hasta tres días antes del señalado para la asamblea, sus acciones o los certificados de depósito de las mismas en algún establecimiento bancario. — El secretario.

17|700 v. 14 dic.

Compañía de Tranvías del Puerto y Ciudad de Buenos Aires Ltda.

Se comunica al público que el día 11 de diciembre próximo entrará en vigor la modificación de tarifas de pasajeros aprobada por decreto del Poder Ejecutivo Nacional con fecha 7 de octubre ppdo., de acuerdo con los avisos que se exhiben en las estaciones y en los coches de la Compañía.

LA ADMINISTRACION.
Pedro Mendoza 429
17|720 v. 10 dic.

TEATROS Y CINEMATÓGRAFOS
ESPECTACULOS DEL DOMINGO

APOLO
CORRIENTES 1382 — U. T. 938, Lib.

CESAR RATTI

TEMPORADA DE VERANO

Matinée por secciones a las 15
El café del Marsellés
Alí Babá y los 40 ladrones
VERMOUTH a las 18.10
¿Que tendré yo en la mirada?
NOCHE a las 21
¿Qué tendré yo en la mirada?
Alí Babá y los 40 ladrones
¿Que tendré yo en la mirada?

OPERA
CORRIENTES 860 — U. T. 1170 Rivad.

R. CASAUX

MATINEE A LAS 15 y NOCHE a LAS 21
GRAN EXITO DE RISA
¿Trabajar...?
¡Nunca!
Comedia en 3 actos de FERLINI y MAFETTI
Gran éxito de CASAUX

TEATRO LICEO
EMPRESA GERINO HERMANOS
Compañía Argentina de Teatro Selecto
Dirección: GONZALEZ CASTILLO y MERTENS
Primer actor y director de escena Adolfo H. Fuentes
Matinée las 15 GRAN EXITO
EL PECADO DE TODAS
Platea $ 1.50
Vermouth a las 17.30
LA BRECHA
Platea $ 1.—
Noche a las 21
Sé alquila esta casa
EL PECADO DE TODAS
Platea $ 2.—

PORTEÑO
CORRIENTES 846 — U. T. 2920, Rivad.
Empresa: ALVAREZ y GONZALEZ
CINE CONTINUADO Y VARIETES
Matinée a las 15
UN YANKEE EN LA CORTE DEL REY ARTURO
SOMBRA SINIESTRA
Vermouth a las 18
VARIETE
Buonavoglia y Los Dorlands
Noche a las 21
VARIETE
Buonavoglia y Los Dorlands

COMEDIA
C. PELLEGRINI 248 — U. T. 3727, Riv.
Empresa: REY y Cía.
Matinée a las 14.45
Sanatorio del amor
MARINA
Sección especial a las 17
Es mi hombre
Sección vermouth a las 18
Sanatorio del amor
Noche a las 21
MARINA
Es mi hombre
Sanatorio del amor

SMART PALACE
CORRIENTES 1283 — U. T. 4192, Lib.
GRAN COMPAÑIA ARGENTINA DE DRAMAS Y COMEDIAS
CASNELL - LLIRI - MANSILLA
Matinée a las 15
Vermout a las 18 y
Noche a las 21
El segundo amor

CASINO
MAIPU 326 — U. T. 3500 Avenida
MAÑANA DOMINGO, A LAS 15
Gran matinée familiar
GRAN EXITO LOS 5 RAINATS
Trapecio volante en la sala
El maravilloso perro POUPEE
Transmisión del pensamiento presentado por Mille, Meriska.
Gran éxito: ROGINSKI
El volcan humano
NEDJIMA
Proyecciones y cantos
TRIO DALLICHIS
Juegos icarios
LES JACKSON
Campeones ciclista americanos
AGUSTIN Y HARTLEY
Saltarines cómicos
LEO AND PARTNER
Pintores relámpagos
y toda la compañía
Noche a las 21 el mismo programa

MAYO
COMPAÑIA ESPAÑOLA
Dirigida por SALVADOR FERRER
Matinée a las 15
LA MALA SOMBRA
La verbena de la paloma
Sección especial a las 17
TORERIAS
Vermouth a las 18.15
LA TIERRA DEL SOL
Noche, a las 21
LA TIERRA DEL SOL
LA VIEJECITA
TORERIAS

El Patronato de la Infancia, tiene el agrado de invitar a Vd. a las Fiestas Primaverales que a beneficio de la institución tendrán lugar en el vapor "Cap Polonio" (Dársena Norte) del 6 al 20 de Diciembre próximo.

Regina Pacini de Alvear, Amalia Arrotea de Muñoz, Lenor Basavilbaso de Piñero, Adelia Harilaos de Olmos, Elvira de la Riestra de Láinez, Angélica García de García Mansilla, Josefa Alvear de Errázuriz, Carmen Olilden de Zuberbühler, Teodelina Lezica de Uriburu, Carmen Bower de Llavallol, Carmen Dormal de Gramajo, Celina Pearson de Piñero Sorondo, Otilia A. de Rodríguez, Laura Carlés de Guerrico, Silvia Fernández de Fernández, Sara Sahores de Frederking, Mercedes Uriburu de Artayeta, Blanca Campos Urquiza de Amadeo Artayeta, María Rosa Lezica de Pirovano, Elvira Pérez de Cranwell, Julia Helena Acevedo de Martínez de Hoz, María Elina Peralta Alvear de Láinez, Rosa Sáenz Peña de Saavedra Lamas, María Carlota Peralta Alvear de Gowland, Silvia García Victorica de Casares, María Teresa Quintana de Pearson, Fernanda Lastra de Terrero, Sofía Terrero de Santamarina, Leonor Quirno Costa de Terry, Magdalena Villegas de Martínez, Jovita García Mansilla de Bemberg, Carola Cárcano de Martínez de Hoz, Susana del Campillo de Mitre, Leonor Cabral de Vivot, María Florentina Moreno de Alzaga, María Elina Molina de Ledesma, Isabel Casares de Nevares, Catalina Pirovano de Pirovano, Isabel Butler de Casal, María Elena Alvear de Santamarina, Isolina Landívar de Zorraquín.

AMPLIA GARANTIA OFRECE
para la compra de cada
Ford
O'FARREL & Cía.
PRIMERA AGENCIA Ford ESTABLECIDA EN 1916
EXPOSICION Y VENTAS: CERRITO 1541 U. T. 2603, Juncal
TALLERES: SANTA FE 1185 U. T. 4080, Juncal

BUENOS AIRES
CANGALLO 1067 — U. T. 3077, Riv.

RIVERA—DE ROSAS

Matinée por sección a las 16
Sangre en la nieve
Noche de espanto
Platea con entrada $ 1.— por sección
VERMOUTH, a las 18
Yo lo arreglo todo
NOCHE a las 21
POR TELEFONO
NOCHE DE ESPANTO
Yo lo arreglo todo

VICTORIA
VICTORIA y SAN JOSE - U. T. ...
GRAN COMPAÑIA ESPAÑOLA DRAMAS Y COMEDIAS
CONCEPCION ...
Matinée a las 15
Santa Isabel de Ce...
Vermouth a las 17.45
Manchas que limp...
Noche a las 21.15
GRANDIOSO EXITO
LAS ROSAS

ROYAL
CORRIENTES 835 — U. T. 863, Rivad.
Gran compañía cómico-lírica nacional de operetas, revistas y pochades
Matinée a las 15 por secciones
El premio Cornelio
EL PARAISO ARTIFICIAL
AFILATE A MI SEÑORA
Sección Vermouth, a las 18 y 15
LOS NIÑOS PIDEN MAS
Noche, a las 21
Los niños piden más
AFILATE A MI SEÑORA
Los niños piden más
Exitos de Molly Bell, Las Ballesteros, Suzy Regine, Gorgette Waltas y Las Royal Girls

MARCONI
RIVADAVIA 2330 U. T. ...
Gran Compañía BA-TA-CLAN ... no de R. TIGNANI
Matinée a las 15
ACQUA SALATA
ACTO DE VARIEDADES
Especial a las 17.15
E' arrivato l' accor...
Vermouth a las 18
VENITE A SENTIRE
Noche a las 21
ACQUA SALATA
VENITE A SENTIRE
LA VERIETE

SAN MARTIN
TOTALMENTE REFORMADO
Esmeralda 259 — U. T. 1520 (Avda.)
Arata - Simari - Franco
Especial a las 17
¿Donde vas que no te veo?
Vermouth, a las 18
La novia de mi hijo
Noche, a las 21
1a. sección:
La novia de mi hijo
2a. sección:
¿Donde vas, que no te veo?
3a. sección:
La novia de mi hijo
PLATEA, UN PESO (por sección)

PARQUE JAPONES
CALLAC Y ALEM
U. T. 2179, Juncal
ABIERTO TODAS LAS NOCHES DOMINGOS y FESTIVOS TARDE Y NOCHE
Martes y Viernes - Noches de ...
TEATRO Y ATRACTIVOS
CONCIERTOS SINFONICOS
LA BELLA MERMAIDA
(Salto de 25 metros de altura a un estanque de agua)
ENTRADA $ 1.—
Con teatro y una atracción

REAL CINE
425 ESMERALDA 429 U. T. 5700 Av.
Selecta orquesta dirigida por el eximio violinista DON LEON FONTOVA
PELICULAS EXTRAORDINARIAS DE LAS MEJORES MARCAS
Domingo 2 de diciembre de 1922
Estreno: La deliciosa comedia dramática Rialto
ALGO MAS QUE ESPOSA
por la graciosa actriz Florence Vidor
Estreno: El magnífico drama Vitagraph
LA PRESA
Magistral interpretación de la genial actriz Alice Joyce
Estreno: El divertido juguete cómico Century
BOTONES
por el mono sabio Joe Martin
Estreno: La chistosa película cómica Vitagraph
LA CONQUISTA DE REGINA
por el actor cómico Bi...
Estreno: La entretenida película de dibujos cómicos de Mutt y Jeff
TODO UN QUESO
El soberbio drama Extra Fox
LA SOMBRA SINIESTRA
por el popular actor John Gilbert
El hermoso drama Realstar
ESCUELA DE CENTAUROS
por el celebrado actor Bill Hatton

CRYSTAL PALACE
CORRIENTES 1550 — U. T. ...
El cine de los grandes estrenos ... exclusiva de las familias ... clásica. Unico biógrafo ... pitas que posee un ... de 400 metros ... abre totalmente
MATINEE, a las 15
Malomba
Casamiento en tren de ...
VERMOUTH a las 17
Lobos de la noche
NOCHE a las 21
La prision en el fondo del mar
Sisebuto en el cielo
Idilio conyugal

FABRICA DE
BIZCOCHOS Y GALLETITAS
VALERIO DONADEI

Inspeccionada por la Oficina Química Municipal, y encontrada dentro las ordenanzas, debido al absoluto aseo e higiénicas instalaciones.

(MARCA REGISTRADA)

Los Bizcochos de esta casa se recomiendan para niños y niñas de 1 a 99 años
Especialidad en bizcochos a la vainilla

Casa Central: RIO de JANEIRO 1494
C. T. 454, OESTE
Anexo: RIO de JANEIRO 1370
BUENOS AIRES